הארץ

1.10 ש"ח יום ג' י"א בחשוון תשמ"ח. 3 בנובמבר 1987 VOL 68 20824 NOVEMBER 3 1987

Venta איוורור זה...

לתעשיה · למשרדים ומסעדות · למטבח · לאמבטיה · לשירותים

רמת-גן טל. (6 קווים) 03-7513251

חיפה טל. 04-722611 ירושלים טל. 02-222550

מסתמן קרע במפד"ל

השר שפירא שוקל לחדול מפעילות; אמר: המפד"ל הופיעה כעדת קניבלים

מאת איתן שחורי

השר יוסף שפירא שוקל לפרוש מהמפד"ל ולחדול מפעילות פוליטית. כמה אישים מרכזיים המקורבים לשפירא בתנועת מצ"ד, ששבה לפני כשנה למפד"ל, ניהלו בימים האחרונים שיחות בכוונה לפרוש בשנית מתנועת האם, ולהקים מפלגה ציונית דתית חדשה.

(סוף בעמוד 6)

הרצוג יוצא היום לדנמרק

מאת אליהו זהבי

קופנהגן (מיוחד ל"הארץ"). קופנהגן תקדם היום בטקס ממלכתי בנמל התעופה בקר פנהגן את נשיא מדינת ישראל, חיים הרצוג, ופמלייתו.

מטוס הנשיא אמור לנחות בשעה 12.15. בנמל התעופה תמתין לנשיא מלכת דנמרק מרגרטה השניה, בעלה הנסיך הנריק, ראש הממשלה פאול שליטר ונכבדי הממסד הדני.

ערפאת: אם ישראל תכיר בי אתן לה מה שתבקש

מאת שאול צדקא

לונדון (מיוחד ל"הארץ"). "אם ישראל תכיר בי, אשב עמה ואתן לה כל מה שתבקש" – אמר ראש אש"ף, יאסר ערפאת, למשלחת של מועצת הכנסיה מבריטניה ומארצות אירופה אחרות, שנפגשה עימו באחרונה בקהיר.

פול אוסטרייכר, מנהיג המשלחת, אמר ל"הארץ", כי ערפאת נשאל שוב ושוב מדוע הוא נמנע מהכרה מפורשת בישראל. בתשובה הוא אמר, כי אין הוא יכול להרשות לעצמו לעשות זאת קודם שהפלשתינאים יזכו בהכרה מישראל, מחשש פן יבולע לו ולתומכיו באש"ף.

בקרוב צפויים שינויים בצמרת כלל

מאת יהודה שרוני

הנהלת קונצרן כלל מתכננת לבצע חילופי גברי ברמת ראשי החטיבות בקונצרן כלל בתחילת 1988. אריה גיסין מנכ"ל אזורים, שהיא החברה הגדולה בחטיבת הבניה של כלל, הודיע על רצונו לפרוש מתפקידו, ולנסוע לקבלת תפקיד אחר בחו"ל. את מקומו יםלא אביגדור קלנר שכיהן עד כה כמשנה למנכ"ל אזורים.

כן מתקיימים דיונים ברמה הפנימית הנוגעת להחלפים של ראשי חטיבות אחרים בכלל. אך החלטה על כך תתקבל רק בתחילת 1988. בשום שבכלל נהוג לאפשר לראשי החטיבות לסיים את שנת העבודה הנגמרת בסוף 1988. הנהלת הקונצרן מתכוונת להחזיר ממכסיקו את שמחה בן שאול, שהוצאל לפרק זמן מסוים לטובת אוניברסיטת ת"א ולשלבו בתפקיד ניהולי בקונצרן.

בנאום בפתח חגיגות 70 השנים למהפכה, שחשף ניגודים בקרמלין

גורבצ'וב: עלינו להרחיב את זכויות האדם וללמוד דמוקרטיה

מכריז: יש להיזהר מהשמרנים בבריה"מ "אשר המודרניזציה מסכנת האינטרסים האגואיסטים שלהם" ● "סטאלין ידע על הפשעים שבוצעו תחת שלטונו; הוא יכול היה להימנע מפולחן האישיות, הזר לטבעו של הסוציאליזם, כשאילץ מיליונים לחלוק לו כבוד מתוך השפלה" ● תיבדק אפשרות לטיהור קורבנותיו ● מכינים גירסה חדשה של תולדות המפלגה הקומוניסטית

מנהיג בריה"מ מיכאיל גורבצ'וב נושא את נאומו. אתמול במוסקווה. (תצלום איפי)

מוסקווה (ע"צ וע"ר). מנהיג ברית המועצות מיכאיל גורבצ'וב הכריז אתמול, כי ה"פרסטרויקה" (בניה מחדש) בבריה"מ מהווה "מיפנה מכריע" והזהיר מפני התחזקות של הכוחות השמרנים במדינה.

במשך כשלוש שעות השמיע גורבצ'וב באולם הקונגרסים של הקרמלין את נאומו המדיני-היסטורי, שסקר את דרכה של בריה"מ מאז 1917 בפתח החגיגות במלאת 70 שנה למהפכת אוקטובר. הנאום חשף ניגודים פנימיים בצמרת הקרמלין.

במרכז נאומו קרא גורבצ'וב "לנטרל ולהסיר את המסווה מפניהם של מתנגדי הפרסטרויקה". עם זאת הזהיר מפני קצב מהיר ביותר של ביצוע הרפורמות בציינו, כי אין לוותר על השלבים ואי אפשר לעשות הכל בבת אחת.

בדברו על ההתנגדות לרפורמות שלו, אמר גורבצ'וב, כי השנתיים או שלוש השנים הקרובות תהיינה מכריעות בנושא זה. "הכוחות השמרנים ינסו לעשות כמיטב יכולתם כדי להבאיש את ריחה של הפרסטרויקה ולהחריף את אי שביעות הרצון בקרב הפועלים". עוד אמר כי "הכוחות השמרנים סבורים שהמודרניזציה מעמידה בסכנה את האינטרסים האגואיסטים שלהם".

המנהיג הסובייטי קרא גם לדמוקרטיזציה בבריה"מ וציין, כי היא "נפש שידור המערכות". "חייבים להרחיב ולכבד את זכויות האדם, ויש ללמד וללמוד דמוקרטיה".

פרוצקים ולניניזם

מנהיג בריה"מ הודיע, כי בקרוב תתכנס מליאה של הוועד המרכזי, שתוקדש לרפורמה במערכת החינוך במדינה. גורבצ'וב כבר הודיע לפני כמה שבועות על כינוס מליאה של הוועד המרכזי לדיון בבעיות

(סוף בעמוד 6)

מנהיג בריה"מ: לא נפסיק את המגעים עם ישראל

בספרו החדש, שהופיע אתמול, כותב גורבצ'וב: מייחסים לנו דעות אנטי־ישראליות שאינן קיימות; אין אצלנו איבה לישראל

מאת סופר "הארץ"

ספר חדש, שיצא אתמול לאור בעת ובעונה אחת בבריה"מ ובארה"ב פרי עטו של מנהיג בריה"מ, מיכאיל גורבצ'וב, שמו "הפרסטרויקה והחשיבה החדשה – עבורנו ועבור העולם כולו", מקדיש פרק מיוחד לכבב ... כמוה"ת וליחסים בין ישראל ובריה"מ.

(סוף בעמוד 6)

צעדי הסכסוך: "בזק" מפסיקה מהיום את הפעלת משדרי הרדיו המשמיעים את ה"פיפס"

רשות השידור החליטה לסגור משרדים, אולפנים ומחסנים עד לתום השביתה

העובדים: ההפסד מהשביתה זהה לתוספת שכר ל־10 שנים ● אסיפה של כל כתבי הרדיו והטלוויזיה תמכה בהמשך השביתה ● ראשי העיתונאים ידונו בהערכות לשביתה ממושכת

מאת לילי גלילי
סופרת "הארץ"

כ־10 מיליון שקל הפסדים נגרמו לרשות השידור מאז פרצה השביתה לפני ארבעה שבועות. על־פי חישובים שערכו העובדים, זהו סכום זה לתוספת שהיו מקבלים לשכרם במשך עשר השנים הבאות, לו התקבלה תביעתם להצמדת שכרם לעיתונות הכתובה (על בסיס של תוספת מיליון שקל לחודש לכל העובדים העיתונאים ברשות).

ההפסדים, שהציגה אתמול הנהלת רשות השידור, נובעים מאובדן הכנסות מפרסומת ברדיו, תשדירי שירות והסות בטלוויזיה, ומהעובדה כי הציבור חדל כמעט כליל לשלם את האגרה. ברשות חוששים כי המגמה מתגברת, ולא תהיה היענות להודעה לתשלום חלקה השלישי של האגרה בעוד כשבועיים.

ההערכה היא כי בחודש הבא יגיעו נזקי השביתה ל־20 מיליון שקל – הפסד שלדעת ההנהלה מעמיד בספק את היכולת לחדש את השידורים.

ייפסק הפיפס

לאור מצב זה החליטה אתמול ההנהלה על שורה של צעדים במטרה להקטין למינימום את הוצאות הרשות, כיניהן ביטול שעות נוספות למנהלים בימי השביתה. "בזק" תפסיק מהיום הפעלת משדרי הרדיו המשמיעים את ה"פיפס". עם

(סוף בעמוד 6)

38.3 אחוז מהציבור אינו מאזין כעת לשידורי רדיו

84% מהמאזינים שומעים גל"צ; 15% "קול השלום"

מאת לילי גלילי, סופרת "הארץ"

למעלה מ־84% מהמאזינים לרדיו הישראלי בוחרים להאזין בימי השביתה לגלי־צה"ל. הנותרים, למעלה מ־15%, מאזינים ל"קול השלום" של אייבי נתן. אחוז אחד מאזין לתחנות זרות, לרוב הבי־בי־סי. עם זאת, 36.3% מכלל הציבור אינם מאזינים לרדיו כלל. גם ביניים שהטלוויזיה מושבתת. מספר זה קרוב למספרם של אלו שאינם מאזינים לרדיו גם באין שביתה.

ממצאים אלה עולים מסקר טלפוני שערכה חברת "טלה־סקר" לחקר שווקים, שבו רואיינו 600 איש.

יבוא מכשירי וידאו הוכפל מאז תחילת שביתת הטלוויזיה לעומת חודש ספטמבר

מאת צבי זרחיה

גידול ניכר ביבוא מכשירי בני קיימא נרשם בחודש שעבר. לאחר שבחודשים האחרונים הסתמנה מגמה של מיתון בגידול היבוא. באוצר אומרים כי לא ניתן לקבוע כעת אם מדובר בשינוי מגמה ביבוא או שמא גורמים יחודיים גרמו לעליות ניכרות של מוצרי היבוא באוקטובר.

יבוא מכשירי וידאו גדל בחודש שעבר ב־115%. לעומת היבוא של

(סוף בעמוד 6)

דולצ'ין רוצה להיבחר לנשיא העולמי של התנועה הציונית

התפקיד לא אוייש מאז גולדמן ● מנדל קפלן: ההתנגדות ללוינסקי – סופית והחלטית ● אנשי לוינסקי: הצהרה זו יוצרת משבר

מאת נדב שרגאי
סופר "הארץ"

יו"ר ... של הקונגרס הציוני ... פרת ... את ... של אריה דולצ'ין ... לתפקיד ... נשיא ... העולמי של התנועה הציונית ... ב־1968 ... הנשיא ... נחום גולדמן ...

(סוף בעמוד 6)

שריר בודק הצעות חקיקה שיזם השב"כ למרות שלנדוי דחה אותן

גורמים משפטיים מתייחסים בביטול להצהרות על כוונת אסירי ארגון הטרור היהודי לבקש משפט חוזר בנימוק שחוקרי השב"כ שיקרו במשפטם

מאת גדעון אלון,
סופר "הארץ"

שר המשפטים, אברהם שריר, החליט למנות צוות מיוחד שיבדוק את הצעות החקיקה הכלולות במסמך המשפטי שהגישו ראשי השב"כ לוועדת לנדוי, ריגיש לו בהקדם את המלצותיו – למרות שוועדת החקירה המליצה שלא לאמץ עתה את מסמך השב"כ.

במסמך שכותרתו "בעיות מש־פטיות – מבט לעתיד", מפורטת הצעה לחקיקה על־ידי הכנסת בנושאים הקשורים לחקירות פח"ע (פעילות חבלנית עויינת), בין השאר הן המסמך בסמכויות, שיש לתת לחוקר ובחובות המוטלות על הנחקר, קבילות אמירות שנמסרו במהלך חקירת פח"ע, חסיון של פרטים שגילויים עלול להפריע לסיכול פעילות טרור, הגנת "הצורך" בקשר לפעולות שנעשו לשם סיכול פח"ע ונושאים נלווים נוספים.

השב"כ הציע לוועדת לנדוי לשלב הוראות אלו בפקודה למניעת טרור תש"ח–1948. ועדת לנדוי החליטה לא לקבל את ההצעה, וקבעה כי למרות שהמשקעה בה כנתה מוטבה רבה, יש צורך בעיון מעמיק ובבירור השאלה המקדמית – אם יש מקום לקבוע בחוק הכנסת דינים מיוחדים לחקירות פח"ע, וכן לבירור ענייני של ההצעה לפרטיה. ועדת לנדוי ציינה כי החליטה שלא להיכנס לבירורים אלה, משום שלפי הקצב המקובל של הליכי החקיקה בכנסת, יחלוף זמן ניכר עד שהצעות אלו במתכונתן או דומות להן, יאושרו בכנסת, ואילו הצורך לסיים בהקדם את תקופת המעבר עד לחידוש היציבות בשב"כ, הוא כיום צורך חיוני ודחוף לשירות ולמדינה.

לא עונה על הקושי המיידי

אולם בניגוד לעמדת דו"ח לנדוי שאין לדון בהצעת השב"כ לאלתר, וכי גם ההצעה לקבוע לעת עתה תיקונים בתקנות לשעת חירום אינה עונה על הקושי המיידי, כי הן טעונות אישור הכנסת שלושה חדשים אחרי התקנתן – החליט אתמול במפתיע השר שריר להורות

(סוף בעמוד 6)

וול־סטריט: המדד עלה ב־20 נקודות והוא שוב מעל ל־2000

הדולר המשיך לרדת והגיע לשפל מול הין היפאני והמארק

מאת שלמה שמיר
סופר "הארץ" בניו־יורק
וסוכנויות הידיעות

לאחר שני "ימי שני שחורים" בשבועיים האחרונים, שבהם צנחו שערי המניות בוול־סטריט בשעורי שיא – נעלה אתמול הבורסה בניו־יורק בסימן עליה בשערי המניות ובאווירת אופטימיות. מדד דאו ג'ונס הצביע על עליה של 20.56 נקודות, וערכן הממוצע של המניות עלה ב־45 סנט. מדד דאו־ג'ונס עבר אמש שוב את "מחסום אלפיים הנקודות" ובסיום המסחר עמד על 2011.77 נקודות. מספר המניות שנסחרו היה 176 מיליון. הדעה הכללית, ששררה אתמול בבורסה, היתה, כי נמשכת ההתאוששות, ומתחזקת מגמת היציבות שהורגשה בסוף השבוע שעבר.

אתמול פורסמו נתונים כלכליים, שמהם מסתבר כי למרות מפולת שערי המניות לפני שבועיים והזעזועים שפקדו את שוק הכספים, נרשמה באוקטובר עליה בהיקף ההזמנות ובשיעור ההזמנות ממפעלי ייצור גדולים. גם מספר המועסקים בשוק העבודה גדל. לפי נתונים אלה ממשיכה הכלכלה האמריקאית להתרחב במידה מרשימה, ובאוקטובר היא גדלה בשיעור הגבוה ביותר מאז 1983.

ערך הדולר המשיך לרדת אתמול בשוקי המטבעות, והגיע לשפל חסר־תקדים מול הין היפני והמארק המערב־גרמני. אך לעובדה זו לא היתה השפעה על שוק המניות.

"הניחו לדולר לרדת"

"ניו־יורק טיימס" מסר אתמול כי בארה"ב ובמדינות המתועשות מתגבשת הדיעה כי המאמצים שנעשו כדי לבלום את ירידת הדולר היו מופרזים, תיכנית נטיה לא לייחס חשיבות מרכזית לערך הדולר. נכתב כי פקידי ממשל בכירים הגיעו למסקנה שיש לחדול מהמאמצים לבלימת ירידת ערך הדולר, ואף להניח לערכו לרדת.

יציבות ברוב הבורסות

ברוב שערי המניות בבורסות באסיה ובאירופה לא היו אתמול ירי־

(סוף בעמוד 6)

פריגטה אמריקאית הניסה באש 3 ספינות תותחים איראניות

הפריגטה ירתה תחילה יריות אזהרה ואחר ירתה באש של מקלע כבד ● ספינת התותחים שנורתה ו־2 ספינות נוספות נעלמו בחשכה

בחריין (איפי, ע"ר וע"צ). פריגטת־טילים מחילי"ם האמריקאי, מכלית־נפט חכורה ואוניית־משא אמריקאית בשם "פטריוט", המשמשת להובלת אספקה צבאית בשירות כוח־המשימה האמריקאי במפרץ הפרסי, הסונה 30 כלי־שיט, הופתעו שלשום על־ידי 3 ספינות תותחים מהירות איראניות, שקרבו אליהן במהירות רבה עד שהותקפו באש מקלעים של הפריגטה "קאר" – מסרו מקורות צבאיים אמריקאיים במפרץ.

פריגטת־הטילים האמריקאית "קאר" ירתה תחילה יריות־אזהרה לעבר הספינה האיראנית המובילה, שהתקרבה "בצורה עוינת לכאורה" אל המכלית שאותה ליוותה הפרי־גטה, כאשר ספינת התותחים המשיכה בדרכה ולא שינתה את מסלולה, פתחה הפריגטה באש של מקלע כבד. ספינת־התותחים שנורתה, ושתי האחרות ששטו כאחוריה, נעלמו בחשכה.

הפנטגון מסר כי לא ידוע אם ספינת התותחים האיראנית נפגעה בתקרית זו. הפריגטה האמריקאית והמכלית החכורה המשיכו בהפלגתן.

התקרית אירעה בקירבת האי אבו־מוסה.

אוניית המשא האמריקאית "פטריוט" תוארה כספינה לאספקה צבאית, המשרתת את 30 האוניות של כוח המשימה האמריקאי במפרץ.

גירסה שונה של התקרית נמסרה מפי פקיד אמריקאי המשרת באחת ממדינות המפרץ: "למעשה, לא ברור אם היו אלה ספינות־תותחים איראניות או ספינות־דיג – אך דבר אחד ברור: הפריגטה האמריקאית הופתעה ואנשיה הבחינו בספינות הזרות רק כאשר הגיעו לטווח 500 מטר ממנה".

פקיד זה הוסיף, כי היו מקרים נוספים שבהם ירו אוניות אמריקאיות יריות־אזהרה להרחיק מקרבתן במפרץ כלי־שיט אשר אולי לא היו חמושים. במקרה אחד, ב־24 באוגוסט, ירתה משחתת־הטילים האמריקאית "קיד" על ספינה זרה, שהיתה כנראה ספינת־דיג.

משאל פור"י – מיוחד ל"הארץ"

יוקרת נסים בשיא: 54.7%; רבין 51.3%; פרס 41.2%; שמיר 31.3%

יוקרתו של שר האוצר, משה נסים, היא הגבוהה ביותר שנרשמה לו מאז שנכנס לתפקידו, ועולה עתה על יוקרתם של ראש הממשלה, שר החוץ ושר הביטחון. כך עולה ממשאל דעת הקהל הכלל־ארצי של מכון פור"י, שנערך בהזמנת "הארץ" בשבוע השלישי של אוקטובר.

54.7% מכלל הנשאלים מרוצים מנסים כשר האוצר, יותר מאז נכנס לתפקידו באפריל 1986.

שיעור המרוצים כשר הביטחון, יצחק רבין, עומד עתה על 51.3%. שיעור המרוצים מפרס כראש הממשלה ושר החוץ, שמעון פרס, עומד עתה על 41.2%, ושיעור המרוצים בראש הממשלה, יצחק שמיר, הגיע ל־31.3%.

המשאל הקיף מדגם מייצג של 1,200 איש ואשה שרואיינו בראיונות אישיים בכל רחבי הארץ, תוך שמירת פרטיות מלאה.

חדשות הארץ

שיחת היום

עם: יהודית ... פרס אמנת חלע ... של גורבאצ'וב

*

שיראק מסיים ביקורו: לא הגיע להבנה עם שמיר על השלום

עמ' 2

*

משפט דמיאניוק: עדויתו של הרוזן טולסטוי

עמ' 1

*

ב"יד צבאי גזר מאסר יהודית בדרגה לתילים וקצין שהתעללו בעצירים ערביים

עמ' 4

RITZ ריץ

מסעדה צרפתית כשרה

כאן אתה יודע מה אתה אוכל!

הירקון 82 ת"א 03-653638

שרות הארץ

מזג האוויר

התחזית: מעונן חלקית בלי גשם.

הטמפרטורות הצפויות:

● ירושלים: 17 8.
● תל־אביב: 23 14
● חיפה: 23 14.
● באר־שבע: 21 11
הגולן 17 9. צפת 15 7. טבריה 24 12. קריית... 19 11. נתב"ג 23 13. ים המלח 26 12. אילת 28 15

שערי הדולר

יציג	1.5679	-0.0064
נוסעים	1.8636	-0.0076
שיקי	1.7200	+0.0200

שער הסל

יציג	1.6822	+0.0007

בגליון זה 22 עמודים

שוק ההון

הדולר ירד מתחת ל־1.57 ש"ח

בבורסה: ביקושים

מאת יהודה שרוני

הדולר פרות אתמול יציגות השקל ב־0.4 אחוזים, והגיע אל מתחת ל־1.57 שקל לדולר. ...

בנק ישראל ... 50 ... מיליון דולר ...

ע"ר את "עמודי" בעמ' שפירא

חדשות הארץ

מתפרסם היום בעמודים

8, 14, 16, 17,

18, 19, 20, 21.

עם ויזה הכל בהישג ידך

עכשיו אתה יכול לקנות כל מה שאתה רוצה באמצעות כרטיס הויזה שלך ולהנות מיתרונות רבים:

* בשיטות ... אתה נהנה מתשלומים נוחים עבור כל קניותיך, בארץ וגם בחו"ל, עם אפשרות לפרעון גמיש בכל עת.

* בנוסף לעד חודש אשראי חינם, אתה נהנה ממבצעי אשראי מיוחדים בבתי־עסק רבים.

* אתה מחויב רק פעם בחודש ב־200 תחנות דלק בכל רחבי הארץ.

* כרטיס הויזה שלך מכובד בלמעלה מ־22,000 בתי־עסק בישראל בכל ענפי המשק כולל ברשתות השווק הגדולות: שופר־סל, היפרכל, קו אופ, שקם, המשביר לצרכן, כל־בו שלום ועוד.

יש יותר בויזה שלך.

VISA

חסות עולמית של ויזה למשחקים האולימפיים 1988

ויזה יותר טוב מכסף.

בנק לאומי · בנק דיסקונט

هكذا من الأصل

שיראק מסיים ביקורו; השיג הבנה עם שמיר ברוב הנושאים – למעט השלום

ראש הממשלה הצרפתי: אני מדיר רגלי מדמשק עד שתיפתר בעיית היהודים • 12 אישים פלשתיניים מהשטחים הוזמנו להיפגש היום עם שיראק בקונסוליה הצרפתית בירושלים

ראש ממשלת צרפת ז'אק שיראק בטקס הנחת אבן־פינה לאתר הנצחת יהודי צרפת, אתמול בירושלים. (תצלום: אליהו הראתי)

מאת עקיבא אלדר
כתבנו המדיני של "הארץ"

ראש ממשלת צרפת, ז'אק שי־ראק, מסיים היום את ביקורו בישראל בתום סדרת פגישות עם ראש הממשלה, יצחק שמיר, שהת־קיימו באווירה טובה והבנה לגבי רוב הנושאים, למעט תהליך השלום.

בשיחה שקיימו השניים אתמול בבוקר אמר שיראק כי הוא הדף וי־משיך להדוף בעתיד לחצים שיפגש עם מנהיג אש"ף, יאסר ערפאת. לדבריו, מתייחסת צרפת לאש"ף כאל אחד האירגונים המייצגים את הפלשתינאים ולא כאל הארגון היציג הבלעדי שלהם, ובאחרונה חל פיחות במעמדו הבינ"ל של אש"ף.

שיראק קיבל את גישת שמיר שיש לחדול מלהתייחס לבעיית יהודי בריה"מ כאל בעיית איכות הומניטריות, ולדרוש מהשלטונות בב־רה"מ להעניק ליהודים זכות לאו־מיות, לרבות זכות ההגירה, כפי שהם נוהגים כלפי בני העם הגרמני החיים בבריה"מ. שיראק אמר כי השעה כשרה עתה להפעלת לחצים על בריה"מ בנושא זה, מבחינה פסי־כולוגית ומההיבט הכלכלי.

בתגובה לבקשת שמיר שצרפת תוסיף ללחוץ על דמשק בנושא הי־הודים, אמר שיראק שהוא מטפל יותר מעשר שנים בנושא, ללא הועיל. לדבריו, הוא מדיר רגליו מדמשק עד שתיפתר הבעיה.

בעיית המאזן המסחרי

ראש ממשלת צרפת הבטיח להפעיל את השפעתו על חברות צרפתיות לצימצום הפער במאזן המסחרי בין צרפת לישראל, שיגיע השנה ל־130 מיליון דולר – כפליים מהגרעון אשתקד.

בדיון בנושא שיתוף הפעולה המדעי, בהשתתפות שר המדע גדעון פת, התברר כי בעוד שארה"ב משתתפת ב־490 פרוייקטים מדעיים וגרמניה ב־260, מצטמצם שיתוף הפעולה בין ישראל לצרפת בתחום זה לשישה פרוייקטים בלבד. שי־ראק הציע להגדיל את התקציבים שיועמדו לרשות קרנות מחקר בישראל בתחום הרפואה והטכנולו־גיה המתקדמת.

שעות ספורות לאחר שראש ממשלת צרפת קרא לראש הממשלה לבל ידחה את רעיון הוועידה הבינ"ל, הכריז שמיר: "תשכחו מוע־ידה בינ"ל. היא לא תתקיים כי אנחנו נגדה".

שמיר תקף אתמול פעמיים את מצרים, המסרבת לדבריו במכוון להביא לנורמליזציה ביחסים עם ישראל. לדבריו אין עוד להאשים בכך את הפקידות המצרית, אלא מדובר במדיניות מכוונת. שיראק אמר לשמיר כי מצרים אינה מטפחת את היחסים עם ישראל במודע, כיוון שהיא מעניקה עדיפות להדוק יח־סיה עם העולם הערבי, ושיפור תלוי בחידוש יחסי מצרים עם מדינות ערביות.

פלשתינאים מהשטחים הוזמנו

אורי ניר, סופר "הארץ", מוסר כי תריסר אישים פלשתיניים מהשט־חים הוזמנו להיפגש היום עם ראש ממשלת צרפת בקונסוליה הצרפתית בירושלים. מרבית המוזמנים מזוהים כתומכי אש"ף, האחרים הם תומכי ירדן בשטחים.

עיתונאי מזרח־ירושלים קידמו בב־רכה בימים האחרונים את בואו של שיראק, ובמאמרי המערכת של העי־תונים הפלשתיניים הובע סיפוק מעמדת צרפת בדבר הצורך בכינוס ועידה בינ"ל בחסות מועצת הביטחון ובהשתתפות כל הצדדים הנוגעים בדבר.

בין המוזמנים לארוחת הצהריים עם ראש הממשלה הצרפתי היום: שני המועמדים למשלחת הירדנית הפלשתינית המשותפת חנא סניורה ופאיז אבו־רחמה, ראש עיריית עזה לשעבר רשאד א־שאווה, ראש עיר־יית בית־לחם אליאס פרייג', ראש עיריית חברון המודח מוסטפא נתשה, ד"ר סרי נוסייבה מאוניבר־סיטת בירזית, העיתונאים מחמוד אבו־זולוף, רדואן אבו־עייאש וסאיב עריקאת, חיכמת אל־מצרי משכם, וראש "אגודת הידידות צרפת־פלש־תין" ד"ר האתם אבו־רזאלה.

ראיתי שמעתי

יום העצמאות לא ב"לידו" אלא בבית האופרה

הידיעות על כוונת שגרירות ישראל בצרפת לציין את חגי־גות יום העצמאות במופע חשפנית במועדון ה"לידו" בפארים, עוררו עניין רב בקרב ישראלים המצפים להזמנה ואולם השגריר עובדיה סופר, המלווה את ראש ממשלת צרפת, ז'אק שיראק, בביקורו בארץ, מיהר אתמול להבהיר כי האירוע יתקיים במקום מכובד ביותר: בית האופרה של פארים, בהשתתפות שמנה וסלתה של צרפת. ה־תכנית תהיה רצינית מאד ותכ־לול את קריאת מגילת העצ־מאות מפי השחקן איב מונטאן.

ה"לידו" יארח מסיבה רבת־משתתפים שמארגן מכון וייצמן. המקום נבחר לא בשל החשפניות, אשר לא הוזמנו לארח או להתארח, אלא מפני שיש בו מקום ל־600 אורחים.

א. לב

האוקראינים רוצים פרוטוקולים מהמשפט

קהילת האוקראינים בקנדה פנתה אל האחראי על פיענוח ההקלטות ממשפט דמיאניוק, באמצעות הקהילה היהודית במונטריאול, וביקשה לרכוש את הסטנוגרמה של משפט מדינת ישראל נגד איוואן ג'ון דמיאניוק.

לדברי רון גולדמן, מנהל השיווק של "חבר המתרגמים", לא יוכלו האוקראינים לרכוש את הסטנוגרמה לפני הסכמת משרד המשפטים בישראל. גול־דמן מציין כי פעמיים ביום מפענחים את הקלטות המשפט לצרכת פרוטוקולים מתורגמת וערוכה. החומר המפוענח מוע־בר לאחר כל ישיבה לגנזך המדינה, שבו שמורים כל המש־פטים ההסטוריים כדוגמת משפט אייכמן, רוהן (מצית מסגד "אל אקצה") ועוד.

סוד הקסם הצרפתי

הטלוויזיה הישראלית מש־בתת אבל ביקורו של ז'אק שיראק מעורר עניין רב בת־חנות הטלוויזיה של צרפת. כמעט כל השש, כולל הרשת החדשה, שוהו לה סיקור ראשון מישראל, שלחו לכאן את כתביהן הבכירים ביותר. מאול־פני "הבירה" בירושלים יצאו אתמול עשרה שידורי לווין, שתיעדו כל פרט בביקורו של ראש ממשלת צרפת. בין ארוע לארוע יתפנה שיראק והתרוצץ בין הקומות של כלל הבניין כדי להעניק ראיונות קצרצרים ל־שתי הרשתות הגדולות בארצו.

ז'ראר מורייז, ב"אנטן 2", הציג את השאלה המתבקשת: "ביקורך מעורר בצרפת ביקורת, תתפס כאקט של מסע בחי־רות". בחן צרפתי בלתי מעורער השיב שיראק למראיין: "אבל ידידי, הביקורת היא הקסם של הדמוקרטיה".

לילי גלילי

אוצר מכתבים מהארץ

באוסף היהודי החשוב רוזנט־ליאנה שבאמסטרדם מצויים כעשרות אלפים מכתבים שנכ־תבו במאה הקודמת ובתחילת המאה הנוכחית לפקידים ולאמרכלים. זהו אוצר בלום, נדיר באיכותו, של תעודות וע־דויות מהישוב היהודי בארץ, שטרם נחקר או פורסם.

עתה נמסר, במועצה המנהלת של יד יצחק בן־צבי, כי הועלתה הצעה לשיתוף אוניבר־סיטת אמסטרדם בעריכת סקר על תוכנם ואופיים של המכ־תבים.

מיון התעודות והמחקר המ־דעי נמסר לידיו של פרופ' יהושע קניאל, הסבור שהחומר הבלתי נחקר זה יפיץ אור על בעיות שונות שחוקרי תולדות הארץ לא יכלו לפענח עד כה.

יהודה אריאל

כל הגברים נגדה

שר הייט ("דו"ח הייט") כל כך כועסת על התקשורת האמריקאית, עד כי אינה מוכנה להתראיין יותר לצורך קידום ספרה החדש על מיניות האשה. "הגברים אינם רוצים לשמוע", אמר דובר מטעמה. הייט שהתה באולפני טלוויזיה בוואשינגטון והכל התנהל כשורה, עד שהמר־איין הודיע שהוא מתכוון להביא לאולפן נהג מונית הטוען שהייט הכתה בו וניסתה לחנוק אותו בגלל שקרא לה "יקירתי". הייט קצפה כל כך על גילוי זה של סולידריות גברית עד שסתמה את הגולל על עידן הראיונות שלה.

שירות הניו יורק טיימס

ארבעים שנה מלאו לכפר הנוער הדסים. אחת מבוגרותיו, גילה אלמגור, העלתה לפני בני כיתתה באותם ימים ובפני התלמידים הלומדים בו כיום את הצגת היחיד שלה "הקיץ של אביה" בהפקת בית־ליסין ותיאטרון חיפה. בפגישת המחזור פגשה אלמגור (משמאל) את ד"ר עפרה שפירא מבית הספר לרפואה בירושלים (מימין) ואת טובה שהורי, שתיים מחברותיה המובהקות.

בעריכת עירית רוזנבלום

שיחת היום / גדעון אלון

עם: הסובייטולוג פרופ' אמנון סלע
על: נאומו וספרו החדש של גורבצ'וב

החידוש בנאום גורבצ'וב טמון בפומביות ובסמכותיות

האם היו הפתעות בנאומו של מנהיג בריה"מ?

ההפתעות אינן בכך שהדברים שגורבצ'וב השמיע בנאומו וכתב בספרו לא הושמעו עד כה בשום פורום – אלא באופן הפומביות והסמכותיות שבהם אמר וכתב אותם, כמנהיג בריה"מ. אחד הצי־טוטים שהשמעו מספרו הוא בנושא חידוש היחסים הדיפלומ־טיים עם ישראל, אם תהליך הש־לום יימשך. אמנם, הדברים האלה כבר נאמרו לנציגים ישראלים סביב שולחן הדיונים, אבל זה שונה כשגורבצ'וב מפרסם זאת בספר, במלוא הסמכות. חידוש אפשר לראות גם בדבריו בנאומו על כוונתו לתת רהביליטציה לבוכארין וגם בכך שהוא רוצה להקים ועדה לבדיקת פשעי סטאלין. אמנם, על כך שסטאלין פשע כבר דיבר חורשצ'וב, אבל להקים ועדה לבדיקת הפשעים – זה מהלך שיעלה הרבה צהנה. זה רעיון מאוד מרחיק־לכת.

רבים הגדירו את נאומו כהיסטורי. במה חשיבותו?

החשיבות היא בכך שהוא תיזמר בבת־אחת בפומבי ובכי־חישות את כל הרעיונות על הפתיחות שעד כה דיווחו עליהם רק ברמזים ברדיו ובטלוויזיה. עכשיו הוא מדבר על כך כעל נורמה שאי־אפשר להתעלם ממ־נה ומי שרוצה להתעלם, כאילו רוצה להילחם בגורבצ'וב.

אני מניח שאין זה מקרי שבד בבד עם נאומו הפומבי הוא פירסם את ספרו "פרסטרויקה – חשיבה חדשה למען ארצנו והעולם"?

העובדה שבסמיכות כזו הוא נשא את נאומו ופירסם את ספרו, יש לה משמעות, והיא מצביעה על כך שהוא התכוון לתת פומבי לתוכניותיו בכל השופרות. כדי לומר: זו תעודת הזהות הפוליטית שלי.

מן הקטעים מספרו שפורסמו אתמול עולה שגורבצ'וב איננו מנסה לצייר בצבעים ורודים את המצב הכלכלי של בריה"מ.

לדעתי, הוא חייב להצליח בעניין הזה בלי הרף. כל משטרו של גורבצ'וב והניסיון שלו לרפורמה תלוי בהצלחת התר־בות הכלכלית. הבעיה שלו איננה מחסור ברעיונות או העדר אומץ לב, אלא עליו לבחון אם הוא אינו מאויים ע"י כוחות יותר מדי גדולים, שיכולים לתבוע ממנו לפרוע את השטרות מהר, ואת זה הוא לא, יוכל לספק, כי את הפרוגרמה שלו אי־אפשר ליישם מהיום למחר, אלא יהא זקוק למינימום של חמש שנים.

מספרו עולה שגורבצ'וב מד־בר בנימה של זלזול על האמריקאים. הוא יכול להרשות לעצמו את הלוקסוס הזה?

הנימה של זלזול אינה ירושה ולא גורבצ'וב המציא אותה. גם קודמיו אמרו לארה"ב: אתם לא תפחידונו. לדעתי, הוא מרשה לעצמו לדבר בנימה כזו משלוש סיבות: א) כיום גורבצ'וב יותר פחות חושש מבעבר מתוכנית "מלחמת הכוכבים". ב) כמו כל פוליטיקאי, הוא מנצל את ה־משבר שהתגלע בכלכלה האמ־ריקאית, כדי להקניט את ארה"ב ואגב כך לזרות להם מלח על הפצעים. ג) בהתבטאותו בדרך זו הוא חושב על דעת הקהל שלו בבית, ובעיקר על הצמרת הצבאית.

האם גורבצ'וב הוא כיום מנהיג פופולרי בבריה"מ?

מסובך מאד להשיב על כך, כי אין בבריה"מ משאלי דעת קהל. הצעדים שהוא נקט יצרו מספר ריאקציות מגוונות. אלה שסולקו על־ידו בוודאי לא אוהבים אותו; אלה שלא סולקו אך הם זקנים, לא יעילים או מושחתים, אינם מסוגלים לאיים על שלטונו; ואילו הפקידות הבינונית, המורכבת מטכנוקר־טים מוכשרים, מסתכלת מהצד בציפייה, כי המקומות בצמרת שמתפנים, עשויים להיות מיוע־דים להם. אין ספק שגורבצ'וב הכניס מיומנות וכישורים כי אלמנט בשכלול של מי יעלה למעלה.

צעירה נרצחה בלונדון כי דמתה לאחות הרוצח שניספתה בשואה

הרוצח התאבד • הנערה, שרון חזן, צלמת ילידת ישראל, נרצחה לפני 3 שבועות

מאת שאול צדקא

לונדון (מיוחד ל"הארץ"). רצח מטורף של צלמת צעירה, ילידת ישראל, בידי יהודי ממוצא פולני, שמצא בה דמיון מפתיע לאחותו שניספתה בשואה, אירע במזרח־לונ־דון לפני שלושה שבועות, ונודע עליו רק עתה.

הצלמת, שרון חזן (24), ילידת י־רושלים, בילתה שנים רבות בישראל, והיתה שותפה לעבודות צילום רבות שנעשו בארץ, כולל צי־לומים לספר על פצועי צה"ל. אמה ואלדי סיפרה ל"הארץ" כי במשך החודשים האחרונים הוחזרה בבית בידי מוריס דרוקאש (61), שנהג לשלוח לה זרי ורדים ומתנות רבות, וביקש להפגש עמה. שרון חזן סרבה להתראות עמו, אך האיש התעקש וסיפר לאם כי בתה דומה דמיון מפתיע לאחותו, שנאנסה ונרצחה לנגד עיניו לפני שהיגר לבריטניה.

בחודש שעבר הלכה שרון לפגישה עם האיש בפאב שכונתי, אך הוא פיתה אותה בתואנות שונות להיכנס לביתו, כיוון רובה לראשה, ירה בה והרגה במקום, ואחר־כך ירה בראשו. שוטרים שהגיעו למקום גילו כי שרון חזן נהרגה בעוד היא לובשת את מעילה.

"אני יוצאת רק לחצי שעה וכבר אני חוזרת", אמרה, לפני צאתה באותו ערב", סיפרה האם, והוסיפה כי לתדהמתה פירסם השבועון הי־הודי "ג'ואיש כרוניקל" דברי הספד לזכרו של רוצח בתה.

משפחת חזן היה 10 שנים בארץ, שבמהלכן נולדו שלושת ילדיה – שרון, גיא ויגאל. האם, ילידת בריטניה, שבה ללונדון לאחר מלחמת ששת הימים, אך הבת המשיכה לפקוד את ישראל ובעיקר את קיבוץ אלונים, ואפילו ערכה סדרת צילומים על התחנה המרכזית. באחרונה היא היתה מעורבת בפרויקט "100 שנה להתיישבות היהודים באיסט אנד" של לונדון". מוריה אמרו כי היתה אחת התלמידות המבריקות ביותר בקולג' שבו למדה צילום. האם מחפשת דרכים להנציח את שם בתה בישראל.

מצנע: ניתן אישור לח"כים מן השמאל לבקר בכלא פרעה

מאת ראובן פדהצור
סופרו הצבאי של "הארץ"

"המצב בכלא פרעה שליד שכם, הוא נושא שמטריד את מנוחתי", אמר אתמול אלוף פיקוד המרכז, עמרם מצנע, לכתבים צבאיים. לדבריו, כשל החששות מתעשה בתחומי הכ־לא, הוחלף מפקד בית־הכליאה, והוכנסו לתוכו יותר אנשי מקצוע מהמשטרה הצ־באית.

כמו כן הוכנס נוהל חדש לפעולת הכלא, המשמש מקום כליאה לחשודים בעבירות בט־חוניות. הכנסתו לכלא פרעה של עציר שגילו מתחת 14 שנה, מחייבת קבלת אישור מהיועץ המשפטי של יו"ש.

הנוהל החדש בא לוודא שלא יו־כנסו לכלא ילדים בלי שתהיה לכך סיבה מספקת. כמו כן יאפשר הנוהל החדש פיקוח טוב יותר על ההתנהגות בכלא כלפי הילדים בגילים 12–14.

האלוף מצנע גילה כי ניתן אישור לחברי כנסת ממפלגות השמאל לבקר בכלא פרעה, שם נפגשו עם עצירים.

האלוף ציין כי למרות כל השמועות על המתרחש בכלא, לא נמצאו עד היום חריגות הראויות לציון. חלק גדול מהתלונות על הנעשה בכלא מוכח, אחרי בדיקה, כשקר, בעוד שלגבי חלק אחר מה־תלונות לא ניתן לקבוע אם הן אמת או שקר.

רופאי בתי"ח של קופ"ח משביתים החל מהיום את כל מרפאות החוץ

במקביל ממשיכים הרופאים בהשבתה לסרוגין של בתי החולים

מאת עדנה אריהדר
סופרת "הארץ"

רופאי חטיבת בתי החולים של קופת־חולים הכללית משביתים החל מהיום את כל מרפאות החוץ של בתי החולים של הקופה, כולל מרפאות בתי החולים הפסיכיאטר־יים. לא יושבתו אונקולוגיות ודי־אליזה. במקביל ממשיכים הרופאים בהשבתה לסרוגין של בתי החולים.

היום יושבתו בתי החולים "העמק" בעפולה ו"מאיר" בכפר־סבא, ש־יפעלו במתכונת שבת. מחר יושבתו "סורוקה" בבאר־שבע, "שלוה" בהוד־השרון ו"הרצפלד" בגדרה.

ההשבתה במרפאות והמשך ה־עיצומים בבתי החולים הם לחץ מצד הרופאים על הנהלת קופ"ח ההסתדרות לחתום על הסכם תש־לום סביר להפעלת חדרי־ניתוח ומר־פאות־חוץ בבתי החולים של הקופה. הרופאים מאשימים את הנהלת הקופה בנסיגה מסיכומים עמם, ובכ־וונות לחתום עמם על הכסם. הרו־פאים דוחים את טיעה הנהלת קופ"ח כי בשל התנגדות האוצר ו־רשת הבריאות לפרטי ההסכם שהושג, מנועה הקופה מלחתום על הסכם שלפיו יקבלו רופאים 300–350 דולר לניתוח.

שני חיילים נדקרו ע"י בני מיעוטים בחיפה

(ע). שני חיילי צה"ל כבני 20, המשרתים בבסיס חיל הים בחיפה, נדקרו שלשום בלילה על־ידי בני מיעוטים שהתנפלו עליהם במרכז העיר. הם אושפזו בבית החולים רמב"ם בחיפה.

חייל אחד סובל מדקירות בביטנו והשני – מדקירות במותנו וברגלו.

הפצועים סיפרו כי ביום א' סמוך לחצות עמדו לחזור לבסיס, לאחר שבילו בעיר. הם ניגשו למונית ושאלו את הנהג אם הוא נוסע לכיוון שאליו ביקשו להגיע. אחד הנוסעים אמר: "אנו נוסעים להר־מרה". בעקבות זאת סרק החייל את הדלת והלך לחפש מונית אחרת. אחד מבני המיעוטים יצא מתוך המונית, ניגש אל החייל, שהחל להתרחק ממנה, ואמר לו: "אני רוצה לדבר אתך". החייל נעצר והלה שלף לפתע סכין ודקר אותו. חברו שבא לעזרתו, הוקף על־ידי נוסעי המונית האחרים, כולם בני מיעוטים. אחד מהם דקר אף אותו.

כשהם שוכבים על הכביש פצו־עים, נעלמה המונית מהמקום.

יום הצהרת בלפור עבר בשקט בזכות היערכות כוחות הביטחון והגשם

מאת אורי ניר סופר "הארץ"

היערכות מוגברת של כוחות הביטחון, אמצעים שננקטו מבעוד מועד במטרה למנוע הפרות סדר, ומזג אוויר גשום, גרמו לכך שיום השנה ה־70 להצהרת בלפור עבר אתמול בשקט יחסי בשטחים.

בעוד שבמזרח־ירושלים היתה שביתת מסחר כללית ושביתת לימודים מלאה, נכשלה הקריאה לשביתת מסחר בערי הגדה המערבית. בשכם וברמאללה ריתכו כוחות הביטחון מנעולים של כמה חנויות שלא נפתחו בבוקר, והסוחרים האחרים מיהרו לפתוח את חנויותיהם מחשש שגם מנעולי החנויות שלהם ירותכו.

אחד מהגורמים שהרגיע את האווירה אתמול היה החלטתן של הנהלות האוניברסיטאות והמכללות בגדה להשבית את הלימודים אתמול והיום, לרגל יום הולדתו של הנביא מוחמד. גם כמה בתי ספר היו מושבתים בלימודים ביוזמת ההנהלות.

הפרות סדר ברצועה

איתן רבין, סופר "הארץ", מוסר כי גל של הפרות סדר עבר אתמול על רצועת עזה. בעיר היתה שביתת מסחר חלקית. כל בתי הספר ברצועה שבתו אתמול מלימודים והתלמידים שהגיעו בשעות הבוקר לבית הספר נשלחו חזרה לבתיהם. סוחרים שבאו בכל זאת לפתוח את חנויותיהם נרגמו באבנים על ידי ילדים.

אמש בפסטיבל הג'ז / רפי קינן

מוסיקה נטו עם "קווסט"

זה לא היה רק שיא הפסטיבל – זה היה קונצרט הג'ז המרגש והמלהיב ביותר שנכחתי בו בשנים האחרונות. להקת "קווסט" הסבה לקהל שבא לשמוע אותה אמש התרגשות והנאה בלתי־פוסקות, ונענתה בחום רב לבקשות לעוד ועוד.

דייויד ליבמן (סקסופון/סופרן), ריצ'ארד ביראק (פסנתר), רון מקלור (קונטרבאס) ואדם נוסבאום (מתופף של מייקל ברקר, שהחליף את המתופף הקבוע של הלהקה, בילי הארט), מנגנים ג'ז אמנותי מורכב. מוסיקה בת־ימינו, הם רואים בג'ון קולטריין ובילי אוונס את גדולי הג'ז בן העבר שממנו הם יונקים.

זהו ג'ז באילתור מתמיד – בודדות, צמדים, שלישיות וכל הרביעיה כולה בעת ובעונה אחת. רק מוסיקאי ג'ז גדולים, הכישרים לנגן יחדיו ולחוש זה את אלה, מסוגלים לעשות מאילתור כה מורכב מוסיקה נטו.

ומוסיקה נטו היא מה ש"קווסט" מפיקה. כל אחד מהנגנים כורי בתהליך בלתי־פוסק של יצירה, ובאותה עת הוא קשוב למה שעושים חבריו. כל רעיון נענה מיד בתשובה, והכל בבגינה אינטנסיבית העוסקת בשיא ומתיקה את הנשימה לכל מי שקשוב לה. מיוחד לציין שכל אחד מהארבעה – ובמיוחד ליבמן בייראק – הוא וירטואוז בכלי שלו, ובכל עוצמה אדירה. הקונצרט של "קווסט" הוא, כאמור, בלי ספק השיא של הפסטיבל הזה. והעובדה שהקהל כה נהנה מהמוסיקה הענה לנגנים – מה שהזין את האנרגיה היוצרת שלהם – היא תעודת כבוד לחובבי הג'ז שבאו לכאן.

אל על

עיר	טמפ' מינימום	טמפ' מקס'	טמפרטורה אתמול		
אמסטרדם	5	8	מעונן	7	12
אתונה	9	14	מעונן	10	16
בוקרשט	-	-	מעונן	3	9
בריסל	3	13	מעונן	7	12
וינה	5	8	מעונן	4	9
ז'נבה	10	14	מעונן	10	15
לונדון	7	11	מעונן	5	10
ליסבון	14	18	גשום	13	18
מדריד	[illegible]	19	גשום	15	20
ניו־יורק	[illegible]	18	[illegible]	8	17
פאריס	[illegible]	15	מעונן	8	13
פרנקפורט	8	12	מעונן	5	10
ציריך	-	-	בהיר	8	15
קהיר	15	25	בהיר	18	23
קופנהאגן	6	8	גשמי	5	9
רומא	9	21	גשמי	15	20
שטוקהולם	4	6	גשמי	5	6

ELAL אל על

לאברהם רחמים ומשפחתו

מזל טוב להולדת הבן

"הארץ"

סטריאו פלוס
לדור שרוצה בסטריאו

מבצע

על כל קנית מערכת מושלמת של KENWOOD פטיפון (הנעת רצועה, חצי אוטומטי) חינם.

KENWOOD
2x55W - KRA70
2x55W - KVR55A כולל שלט רחוק.
2x75W - KVR90A כולל שלט רחוק
2x125W - KVR125A כולל שלט רחוק.

WESTRA
• מודל 6 2x6½" Sx 75W — 600 ש"ח
• מודל 400 - 10" 100W 3 way Sx — 900 ש"ח
• מודל 500 - 2x10" 150W 3 way Sx — 1400 ש"ח

433 X 6 ש"ח
ללא ריבית ללא הצמדה
KENWOOD

Spectrum 35 מערכת
מגבר - 2x30W R M S
טיונר דיגיטלי AM FM
16 תחנות קבועות
טייפ - דבל קסט הלבי הקלטה במהירות כפולה
פטיפון - הנעה ישירה, חצי אוטומטי
טיימר - דיגיטלי תכנות להפעלה וכיבוי המערכת
רמקולים - 2x60W R M S WESTRA
ללא ריבית ללא הצמדה

אולם התצוגה הגדול ביותר בארץ.
המבחר הגדול ביותר בארץ.

רחוב אידלסון 7, פינת בן יהודה 9, תל אביב. 63906 טלפון 656027

לאוסטרליה
בדרך הקצרה, המהירה והנוחה ביותר
* טיסות בכל יום דרך אירופה, עם קשר מיידי מישראל
* טיסות במחתיות נון־סטופ דרך בנקוק. לא מעל ארצות ערב. בדרך לאוסטרליה
* טיסות אקספרס עם עצירה אחת בלבד במזרח הרחוק
* אפשרויות עצירה במזרח הרחוק לעסקים ולבילוי
* כל הטיסות במטוסי ג'מבו (747) החדישים ביותר
נסיון של שנים בטיסות ארוכות ומוניטין בינלאומי רב בשירות ובאמינות, על הקרקע ובאוויר. יעשו את טיסתך ב"מלונות המעופפים" של קוונטאס לחוויה מהנה
התקשר לסוכן הנסיעות שלך
QANTAS - THE AUSTRALIAN AIRLINE
בן יהודה 1 ותל־אביב 20 03-652163
QANTAS
נתיבי אויר אוסטרליים

בצער רב אנו מודיעים על פטירתה בטרם עת של אהובתנו אשתי, אמנו, בתנו ואחותי

רונית בן־חור

לבית לאור

ההלוויה תתקיים היום יום ג' י"א חשון תשמ"ח (3.11.87) בשעה 15.00 בבית העלמין ברעננה.

האבלים: אמנון והילדים
סבין ודב לאור
אברי לאור
ציפי והילדים

יושבים שבעה בבית ההורים רח' יונתן 35, צהלה

הלוויתו של אהובנו

אדריכל רוברט בנט

תצא היום יום שלישי י"א חשון תשמ"ח 3.11.87 מבית הלוויות בהדר דפנה לבית העלמין בחולון בשעה 13.30

אוטובוס יעמוד לרשות המלווים בבית ההלוויות בהדר דפנה

המשפחה.

בצער רב אנו מודיעים על פטירתו של אבינו וסבנו היקר

זלמן צימבליסטה

ב"ר מרדכי ז"ל

יליד ראדום

ההלוויה תתקיים היום יום שלישי י"א חשון תשמ"ח 3.11.87 בשעה 3.00 אחה"צ בבית העלמין "הדרום" בגבול חולון בת־ים

נפגשים על יד השער הראשי

אבלים: משפחת: צידון

משפט דמיאניוק

הרוזן טולסטוי הובא לתמוך בגרסת הסנגוריה לפיה דמיאניוק לא היה בקיץ '43 בטרבלינקה

ניקולאי טולסטוי, מומחה למלחמת העולם השנייה שלל את גירסתו של עד התביעה במשפט, פרופ' מייזלס וטען כי כ־2,272,000 אזרחים סובייטים, לרבות שבויי מלחמה ועקורים שהיו במחנות באירופה, הוחזרו לאחר המלחמה לבריה"מ; יותר מחצי מיליון מהם הוחזרו לשם בכפיה

הרוזן ניקולאי טולסטוי, בן־משפחתו של הסופר לב טולסטוי, מעיד אתמול במשפט דמיאניוק (צילום: אליהו הראתי)

מאת יעקב שליט
כתב עתי"ם

כ־2,272,000 אזרחים סובייטים, לרבות שבויי מלחמה ועקורים שהיו במחנות באירופה, הוחזרו לאחר המלחמה לבריה"מ. יותר מחצי מיליון מהם הוחזרו לשם בכפיה ובניגוד לרצונם — הערכה זו השמיע אתמול במשפט דמיאניוק עד ההגנה ניקולאי טולסטוי, סופר וחוקר שעסק רבות בחקר מלחמת העולם השנייה.

טולסטוי הובא כדי לחזק את גירסת ההגנה כי דמיאניוק שירת בשנים 1943 ואילך בצבאו של ולאסוב, צבא של אוקראינים אויבי המשטר הסובייטי, שפעל לצד הצבא הגרמני. התביעה טוענת כי הנאשם היה בשנים '42־'43 במחנה ההשמדה טרבלינקה, ונטל חלק פעיל בהשמדתם של מאות־אלפי יהודים.

טולסטוי, שפרסם פרסים רבים אודות הרפטריאציה (חזרתם של אזרחים סובייטים לארצם), הבהיר כי תהליך זה, שהתקבל בהסכם בין סטאלין, רוזוולט וצ'רצ'יל ביאלטה (במהלך המלחמה), עורר התנגדות ניכרת במערב, ובקרב אזרחים סובייטים שעקרו מארצם מערבה, אם כשבויי מלחמה או כפליטים.

ניקולי טולסטוי (52), גבה־קומה ורזה, נולד באנגליה והוא צאצא למשפחת הסופר לב טולסטוי. הוא בעל תואר אמ"איי בהיסטוריה מודרנית, וארבעה מהספרים הרבים שחיבר מתייחסים למלחמת העולם השנייה. טולסטוי הציג בפני בית המשפט תצלומים ומסמכים המראים בבירור על שימוש בכוח ובדרכי כפיה לגבי הנאלצים לחזור לבריה"מ. עוד תיאר מקרים רבים של התאבדויות בקרב העקורים ושבויי המלחמה שאולצו לחזור. לדבריו, יותר מחצי מיליון מהמוחזרים היו ברצון נשארים במערב אילו ניתן להם. הוא ציין כי גופים שונים במערב סייעו בהגשמת הסכם יאלטה.

לעומת זאת, הטעים, היו רבים ביניהם אנשי אונר"א וכן אנשי צבא ושלטון בריטיים ואחרים, שסייעו למתנגדים לחזור — בין השאר בזיוף מסמכים של שבויים ועקורים, רוסים ואוקראינים ואחרים, כדי למנוע החזרתם לבריה"מ.

רציחות החוזרים

טולסטוי שלל את גירסתו של עד התביעה במשפט, פרופ' מייזלס, שהעיד כי מספר האזרחים הסובייטים שהוחזרו על־כורחם לבריה"מ לא עלה על רבע מיליון איש, ולדבריו נמשכו מבצעי ההחזרה עד 1950.

העד סיפר כי היו רציחות לא מעטות מקרב החוזרים לבריה"מ — חלקם נטבחו במחנות עקורים באירופה, חלקם נרצח בשובם לבריה"מ, בעיקר אלה ששרתו את הגרמנים, בוורמאכט, בצבא ולאסוב ובמסגרות אחרות. רוב החוזרים נלקחו למחנות כפיה בסיביר, וחלק ניכר מהם לא חזר משם בחיים. בהקשר זה ציין כי ניקיטה חרושצ'וב תנן בשעתו 3,000 איש באותם מחנות, רק 50 מהם נותרו בחיים.

בהקשר לטענת דמיאניוק כי בטופס בקשה מטעם אונר"א, הסיבה למילוי פרטים לא נכונים אודותיו, לרבות טענתו כי היה אזרח סובייטי עד 1937 בלבד, מחשש שיוחזר לבריה"מ — ציין העד כי בכך התחמק דמיאניוק מגזירת הרפטריאציה, שחלה על מי שהתגורר בבריה"מ מ־1939. גם אילו הודה שהיה אסיר מלחמה או חייל בצבא ולאסוב, היה מוחזר לבריה"מ ע"פ הסכם יאלטה.

טולסטוי מסר עוד כי ב־1945 חל שינוי במדיניות בנות הברית, שהורו באמצעות מפקדיהם באירופה כי לבריה"מ יוחזרו בכפיה רק כאלה שהוכח כי נתנו עזרה ותמיכה לאוייב הנאצי.

באשר לצבאו של ולאסוב, קצין בצבא האדום, שנפל בשבי הגרמני ב־1941 והקים צבא אנטי־קומוניסטי, ציין עד ההגנה כי היו חילוקי־דעות בקרב המנהיגים הנאציים: קבוצה שכללה את הימלר, גבלס ואחרים "רצתה לשחק על הקלף שנקרא ולאסוב". ואילו היטלר הודיע בקיץ 1943, כי החלטתו נחושה להתנגד לכל רעיון של הקמת "צבא רוסי לאומי". זו הסיבה שלצבא ולאסוב לא היו סמכויות מהולות. לאחר המלחמה והכניעה הנאצית, הוחזרו חלק מחיילי ולאסוב לבריה"מ, חלקם נפל בשבי, נשפט בחשאי והוצא להורג.

קצין יהודי אצל ולאסוב

באשר ליחס בריה"מ כלפי שבויי מלחמה, סיפר העד כי נפילה של חיילי הצבא האדום בשבי האויב נחשבת פשע חמור ביותר, והוא הדין לגבי כניעה. בבריה"מ היתה מאז ומתמיד דוקטרינה שאין חייל נכנע בשום תנאי, וסטאלין הורה להטיל עונש מוות על הנכנעים לנאצים.

לדברי טולסטוי, עולה ממסמכים כי כמיליון אזרחים סובייטים באירופה שירתו בצורה זו או אחרת את הגרמנים. רובם צורפו ליחידות הוורמאכט והוואפן אס־אס בכל רחבי אירופה. רבים מהם עבדו מ־1943 תג מיוחד של האר־אר־אי (הצבא הרוסי הלאומי) ושרתו תחת פיקוד הוורמאכט, ורק כעבור יותר משנה הוקם צבא ולאסוב, והם צורפו אליו במאורגן. דבריו אלה אמורים לאשש את טענת דמיאניוק כי ראה בקיץ 44' חיילים עם מדים גרמניים עונדים תגי אר־אר־אי. שאלות בנושא זה אמורות לבסס את גירסת הסנגוריה כי דמיאניוק שהה בקיץ 1943 במחנה שבויים בהיידנבורג, ולא היה בטרבלינקה, כפי שטוענת התביעה.

בתשובה לשאלת אב בית הדין, השופט דב לוין, הוכיח העד יחידות שנקראו "הצבא הלאומי האוקראיני". ביחוד לאחר שבאביב 1944 צפו כמה ממנהיגי הרייך תבוסה הממשמשת ובאה, ואז הוקמה יחידה מיוחדת של אוקראינים מגליציה, מערב־אוקראינה.

עוד סיפר טולסטוי כי בין מפקדי צבא ולאסוב היה אחד בשם זיקוב, שהיה ידוע בפי כל כיהודי, ואף נחשב לאידיאולוג של הצבא הרוסי הלאומי. עדויות מאותה תקופה מספרות כי זיקוב, שנרצח באוקטובר 1943 בנסיבות מיסתוריות, לא איפשר הפצת חומר אנטישמי בקרב חיילים. עוד ציין כי יהודים רבים שרתו בצבא ולאסוב וקודם לכן ביחידות השונות ששרתו את הגרמנים, תוך הסתרת זהותם, ביניהם סגט קוזקי שהתגייר.

לוין: "העד מדבר לעניין אולם שפטל חורג מהנושא"

בתשובה לשאלה אחרת סיפר העד, כי ב־1943 החלו הגרמנים לאסוף את האוקראינים שנפלו בשביים למטרות שימושם כחיילים בחזית המזרחית. היה זה שינוי במדיניות הגרמנית, שעד אז התנגדה להקמת יחידות או צבא לאומי כלשהו מבין העמים שנכבשו מאחר שהיטלר והימלר סלדו מצבא לאומי אוקראיני. כנתנה הדיוויזיה שהוקמה "הדיוויזיה הגאליציאנית", ויחידותיה נשלחו לחזית המזרחית. וב־1945 סבלו מפלות קשות ונכבעו לקראת סוף המלחמה. בהמשך אישר את האפשרות שבאביב 1944 היו יחידות של הדיוויזיה הגאליציאנית בסביבת העיר גרץ שבמזרח פולין (דמיאניוק טען כי היה שם באותה תקופה).

עוד מסר כי בקרב האוכלוסיה הרוסית והאוקראינית היתה התנגדות למשטר הסובייטי כבר באו מלחמת האזרחים שפרצה אחרי מהפיכת אוקטובר. ב־1941, לאחר פלישת גרמניה הנאצית לבריה"מ, מוכיחים מסמכים רבים כיצד האזרחים באוקראינה וברוסיה מקבלים באהדה רבה את הפולשים הגרמנים, ויחידות שלמות של הצבא הסובייטי סירבו להילחם ועברו לצד הגרמני על ציודם. להערכתו, כ־3.5־5 מיליון נפלו אז בשבי הגרמני. ומאות אלפים מהם עברו לשרת ביחידות השונות של הצבא הגרמני.

במהלך החקירה בישיבת אחה"צ ציין השופט לוין כי טולסטוי גילה ידע רציני כהיסטוריון והשיב לעניין, בעוד הסניגור, עו"ד יורם שפטל, חורג מהנושא שלא לצורך.

הבוקר אמור טולסטוי להעיד בנוגע ל"מסמך טרווניקי".

29.7 ס"מ

45.5 ס"מ

בכנסת

נדחתה הצעת אי־אמון בעניין דו"ח גלבוע על ערביי ישראל

בהתייחסו לרעיונות הגירוש וטרנספר אמר סגן השר רוני מילוא שהשיב להצעת אי האמון של חד"ש והמתקדמת: אם מישהו אמר שטות כזאת — אפשר למצוא דוברי שטויות לא מעטים גם בצד הערבי

אולם המליאה
/ עמוס בדרוד

הכנסת דחתה אתמול בקולות הקואליציה נגד האופוזיציה שתי הצעות אי־אמון המתייחסות למה שפורסם מתוך המסמכים בעניין הערבים הישראלים. המסמכים נושאים את שמם של השר לשעבר משה ארנס ויועצו עמוס גלבוע. שתי ההצעות הוגשו על ידי תאופיק זיאד (חד"ש) ומוחמד מיעארי (המתקדמת). הצעת אי־אמון שלישית הוגשה על רקע ההסכם העומד להיחתם עם המורמונים ביחס לפעילותם בהר הצופים, על ידי אברהם ורדיגר (פא"י). גם זו נדחתה, כשאגודת ישראל וש"ס הנמצאות בקואליציה מצטרפות לפא"י ולתחיה בהצבעת אי־אמון בממשלה.

זיאד ציין כי ערביי ישראל מזוהים עם המדינה, אך לא עם המדיניות. זו כוללת החרמת קרקעות, ואפליה בצורות שונות המגיעה עד לאיום של גירוש. הנואם התייחס לדו"חות, למוקדים על עמדות הנוער והאוכלוסיה בכלל, וכן לדברים המיוחסים לפקידים ולשרים בזמן האחרון. זוהי מולדת הערבים, אמר, הרואים עצמם גם כאזרחי המדינה וגם כבני העם הערבי הפלשתיני. אי אפשר יהיה להסית את ערביי ישראל לפעול נגד מאבקו הצודק, למען שלום שיהיה לטובת שני העמים בארץ הזאת. מטרת האוכלוסיה הערבית היא להשיג את השוויון בזכויות. "בשביל שפירא דומיי 20 אלף שקל הם מחירה של מולדת; אבל בשבילנו אין מחיר למולדת" אמר בהקשר להצעות שיוחסו לשר יוסקה שפירא.

מיעארי שאל מדוע אין מעמידים לדין את בעלי הרעיונות הללו, על פי החוק למניעת הסתה גזענית. רעיונות הטרנספר (הנושאים שביניהם הזכיר את התחיה, את סגן השר רקל ואת השר שפירא) עולים מפני שהממשלה אינה מוכנה להכיר במסמך הבסיסי הקובע שוויון זכויות אמיתי שלכל התושבים, הוא הכרזת העצמאות. הוא הביע צער, על ששום גורם ממשלתי או רשמי לא ציין את יום מלאת 31 שנה לטבח בכפר קאסם שחל לפני ימים אחדים. בהקשר לרעיון ה"טרנספר מרצון" שיוחס לשר יוסקה שפירא, הצהיר: "הערבים אינם דיירים בישראל ואינם רוצים בדמי המפתח שמציע להם השר על פינוי אדמותיהם." ורדיגר טען, כי בחוזה העומד להיחתם עם המורמונים אין סעיף המונע מהם פעילות מיסיונרית, ואמר ש"הממשלה מתנגדת בפני גויים" בהקשר למסירת השטח לכת הנוצרית.

בשעת הנאומים הראשונים לא נכח אף שר אחד באולם המליאה, ורק בעת דברי ורדיגר נכנס שר החקלאות אריק נחמקין. לשני הדוברים הראשונים השיב סגן השר במשרד ראש הממשלה רוני מילוא (ליכוד־חרות). בנימה מתונה ומאופקת קבע, כי לא הוגש כל דו"ח שהוא לממשלה ולא אושר על ידה שום דו"ח הקובע מדיניות לגבי האוכלוסיה הערבית. מה שפורסם הם לדבריו קטעים וסיכומים. כמה חלקים לא זכו כלל לפירסום ולהדים, ואלה כוללים סקירות והתפתחויות חיוביות מאד בקרב האוכלוסיה הערבית. לגבי חלק ממה שפורסם, אין שום כוונה לאשרו.

במשרד ראש הממשלה יש קווי מדיניות ברורים לגבי האוכלוסיה הערבית, אמר סגן השר, הממונה על תחום זה. יש מדיניות של תחייה לקידום השוויון, כדי להקנות לאוכלוסיה הלא־יהודית הרגשה של שותפות בנעשה במדינה. לצורך זה מקדמים שירותים שונים כגון חינוך ובריאות, וכן דואגים לתעסוקה, במיוחד למשכילים ערבים שבלי דאגה זו היו יוצאים בתסכול ניכר. הטיפול בערבים הוא מקור של כבוד לישראל כמדינה דמוקרטית. עם כל ההשגים של 40 שנה עדיין יש אתגרים גדולים בדרך.

ההצלחה להגיע אל היעד של שוויון תלויה במאמצים רבים, ובהפניית משאבים רציניים לאוכלוסיה זו. באשר לרעיונות של גירוש וטרנספר, אמר סגן השר "אם מישהו אמר שטות כזאת - אפשר למצוא דוברי שטויות לא מעטים גם בצד הערבי". הוא הציע לאוכלוסיה הערבית לפעול ביחד, תוך מתינות וכבוד הדדי.

שר החקלאות, הממונה על מינהל מקרקעי ישראל, השיב להצעת ורדיגר. הוא אמר שמבחינה משפטית ומעשית אי אפשר היה לשנות את ההסכם העקרוני שנחתם עם המורמונים בשנת 1983, באישור 5 שרים ובכלל שר הדתות.

החוזה הסופי אתם עדיין לא נחתם, והוא עדיין נמצא במשא ומתן, שבצד הישראלי מטפל בכך היועץ המשפטי לממשלה, והוא מונחה על ידי ועדת שרים שבראשה שר הדתות זבולון המר. יש התחייבות מפורשת של המורמונים שלא יעסקו בפעילות מיסיונרית.

אבנר שאקי (מפד"ל) ציין כי המסמך הוא מן הבאושים והמתקדמים ביותר שהוצגו לממשלה. מרדכי וירשובסקי (רצ) ציין כי רעיון ה"טרנספר" הגיע עד שולחן הממשלה, אחרי שעבר בדרך אלוף במילואים ומנכ"ל. אותו שר שדיבר עליו הגדיל לעשות, כאשר נקב במחיר הרגשות הלאומיים של המועמדים לגירוש.

הצעה להקים ערכאת ערעור על פסיקת בתיהמ"ש בשטחים

ח"כ מיכאל איתן (ליכוד) קובל כי הוצאותיה הכספיות של ועדת לנדוי היו מופרזות • ח"כ פנחס גולדשטיין קובל כי יו"ר ועדת החוץ והביטחון אבא אבן שוהה יותר מדי זמן בחו"ל

ועדות וסיעות
/ דן מרגלית

ח"כ אמנון רובינשטיין (מרכז ליברלי־שינוי) חידש אתמול את הצעתו להקים ערכאת ערעור על בתי המשפט הצבאיים בשטחים המוחזקים. בעקבות דו"ח הועדה בראשות השופט משה לנדוי הביע פרופסור רובינשטיין כי שר הביטחון יצחק רבין יפעל ללא דיחוי "להעניק לנאשמים בשטחים המוחזקים את הזכות הבסיסית לערער על הרשעתם ועל העונש שנגזר עליהם."

לדעתו "אין שום סיבה ביטחונית שמונעת מתן אפשרות בידי מערכת השיפוט הצבאי עצמה לתקן טעויות ועיוותי דין." בסיעת הליכוד מתחו אתמול שרה דורון ופנחס גולדשטיין ביקורת על הפיגור בדיוניה של ועדת החוץ והביטחון בעניין דו"ח לנדוי. "פעם נוספת שהעיתונות מקדימה את הכלים," קבלה דורון. "יושב ראש הועדה אבא אבן מרבה להיעדר מישיבות הועדה. הוא שוהה בחו"ל זמן רב." טען גולדשטיין.

ח"כ אריאל וינשטיין (ליכוד) ראה בדו"ח מגמה "להרים את המוראל של כוחות הביטחון. ועדת לנדוי רומזת כי על כוחות הביטחון לנהוג כלפי מבצעי הביטחון ביד חזקה." לדעת ח"כ יוסי שריד (רצ) יש מקום להיענות לתביעת נאשמי המחתרת היהודית לכפפם חוזה, שכן "זוהי ההזדמנות להתקיע את הפרוורים הכפלים האלה." עמיתו מרדכי וירשובסקי בנדר בהוועצות של היועץ המשפטי לממשלה יוסף חריש בועדת החוקה באשר להשלכות דו"ח לנדוי.

לעומת זאת קבל אתמול ח"כ מיכאל איתן (ליכוד) כי הוצאותיה הכספיות של ועדת לנדוי היו מופרזות. אפשר היה לחסוך כרבע מיליון שקלים מסכום של כ־400 אלף אילו קיימה הועדה את דיוניה באחד ממתקני צה"ל.

ביקורת על משרד החוץ

ח"כ מיכאל איתן (ליכוד) פנה אל ראש הממשלה יצחק שמיר ובמקום שמעון פרס "לרסן את המנכ"ל המדיני של משרד החוץ ד"ר יוסי ביילין" בשל "התקפותיו הפרועות" על דברי שר הביטחון יצחק רבין בשל דברים שיוחסו לו על היחסים עם איראן. ביילין תקף את רבין בלי לבדוק עימו את נכונות הדברים – קבל הח"כ מהליכוד. הוא תבע שיעמיד יחד עם פרס את עיקרי "המדיניות המוזרה והתבוסתנית המתנהלת בין כתלי משרד החוץ. לדבריו התבטא ביילין באוזני נציגי ארגון בינלאומי כי "מדיניות משרד החוץ אינה שוללת מהכרה הקמת מדינה פלסטינית."

נמיר נגד הלל

ח"כ אורה נמיר (מערך) הסתייגה אתמול מהשתתפותו של יושב ראש הכנסת שלמה הלל בדיון של קבוצה ניצית במפלגתם. יושב ראש הכנסת נבצע באורח מסורתי מהתערבות במחלוקת פוליטית. הוא נחשב למנהיג המקובל על כל הפלגה.

ניתוק מהסקה המרכזית

ועדת החוקה אישרה אתמול לקריאה שניה ושלישית את יזמת הח"כים פנחס גולדשטיין (ליכוד) ובינה חריש (מערך) להכניס תיקון בחוק שיאפשר לבעלי דירות בבתים משותפים להינתק מהסקה המרכזית. לדעת ממלא מקום יו"ר הועדה אוריאל לין יחסוך התיקון הוצאות אנרגיה, יקצץ בהוצאות של משפחות מעוטות הכנסה וימנע סכסוכי שכנים.

רעשים בעיר העתיקה

יו"ר ועדת הפנים דב שילנסקי (ליכוד) נענה לפניית דוד רבינו (מפד"ל) לדון בכוונתו של ראש עיריית ירושלים טדי קולק להוציא את ישיבת "שובו בנים" של חסידי ברסלב מהעיר העתיקה. עוזרו של קולק אמיר חשין אמר כי היוזמה באה בעקבות תלונות על רעש והמולה של תלמידי הישיבה. על כך הגיב שילנסקי כי "הגיעו אלי פניות רבות של תושבים המתלוננים על קריאות המואזין ברמקולים המפריעות את מנוחת התושבים חמש פעמים ביום."

ערכה את העמוד: אורית גלילי

פקסימיליה MURATA
מורטה
קומפקטית
גם במחיר!
נציגים מקבוצת כלל
03-5463714

שירותי אחיות פרטיות והשגחה
שרות מהיר ומקצועי
של אחיות וסטודנטים לרפואה
בכל הארץ 24 שעות
053-342676

אם עמוד זה לא עובר בפקסימיליה שלך
אין לך HARRIS/3M
HARRIS 3M - הפקסימיליה המשדרת מסמכי מקור גם בגודל A3 (רוחב 29.7 ס"מ)
HARRIS 3M - משדרת מסמך מקור במהירות שיא - 13 שניות בלבד
HARRIS/3M - משווקת המספר 1 בעולם למכשירי פקסימיליה. הינה מיזוג של שתי חברות ענק בעלות שם עולמי - HARRIS SYSTEMS וחברת 3M
יורוקום מציעה מיגוון מסלולי רכישה עד 24 תשלומים, ליסינג ל-5 או 7 שנים או השכרה על בסיס חודשי.

EUROCOM
חברה בת של תדיראן
הקשר שלך לתקשורת
רח' דב פרידמן 2 רמת גן. טל' 03-7520666
פקס' 03-731187

هكذا من الأصل

בי"ד צבאי גזר מאסר והורדות בדרגה לחיילים וקצין שהתעללו בעצירים ערבים

מאת איתן רבין
כתבי "הארץ"

בית הדין הצבאי של מחוז הדרום בראשותו של אל"מ יורם צלנקוביץ גזר אתמול עונשי מאסר בפועל ועל תנאי והורדות בדרגה על חמשת החיילים שהואשמו בהתעללות בעצירים במיתקן "אנסאר 2" ברצועת עזה, פרשה שנחשפה לראשונה ב"הארץ".

בכתב האישום, שהוגש נגד ששת החיילים ביניהם קצין בדרגת סגן ששרת כמפקד המשטרה הצבאית באיזור נאמר כי הנאשמים התעללו בעצורים צעירים מעזה שנעצרו כתוצאה מהפרות הסדר. מעשי ההתעללות כללו מכות נמרצות ובעיטות בנערים בני 12 — 14, תוך הערות ש"יש פה מישהו שרוצה לשחק כדורגל" או "איזה כיף לשחק איתם פינג פונג".

בהכרעת הדין קבעו שופטי בית הדין כי מדובר במעשים חמורים, וכי הם מאמינים לעדי התביעה, אנשי מילואים שהעידו במשפט.

הסניגורים הצבאיים ביקשו שלא להטיל עונשי מאסר בפועל על הנאשמים והם הביאו עדויות אופי של קצינים בכירים בצה"ל, ביניהם קצין משטרה צבאית ראשי בעבר ובהווה, מפקדים בכירים באיזור עזה ואף של נשיא בית הדין הצבאי בעזה, סגן אלוף משה שפי. הסני־גורים גם ביקשו להקל בעונשם של הנאשמים מפני שאחדים נישאו בינ־תיים ואחרים כבר השתחררו מצה"ל.

בגזר הדין נאמר: "מדובר במ־עשים חמורים אך אין להתעלם מכך שהנאשמים, שלכולם אין עבר פלילי, ניצבים אחד אחרית ההפ־קרות שסרה במיתקן הכליאה". עוד ציינו השופטים כי העבירות בוצעו בתקופה של פעילות קשה למדי של אנשי המשטרה הצבאית. תנאי עבודתם של השוטרים הצב־איים היו מכבידים ביותר והצריכו עירנות במשך כל שעות היום ובשעות בלתי מקובלות כאשר מנגד חזו השוטרים הצבאיים בהת־גברות חמורה של הפשיעה בעבירות הבטחון תוך התנכלות מתמדת לאורחים וכחות הבטחון. "החיילים עבדו עם אוכלוסיה מקומית הגורת שנאה אל חיילי צה"ל. עם זאת, התנהגות החיילים אינה עולה בקנה אחד עם הערכים לכתן כבוד לאדם באשר הוא אדם."

הסגן נידון לשבעה חודשי מאסר, מהם שלושה חודשים בפועל והורדה לדרגת סג"מ. ארבעה אחרים נדונו לתקופות מאסר בפועל בין חודש וחצי לעשרה חודשים ולהורדות בדרגה. חייל נוסף נדון לחודשיים על תנאי.

הסניגורים הצבאיים ביקשו להמיר את עונשי המאסר לעבודות חוץ אך השופטים דחו את הבקשה וקבעו כי מדובר בעשיים חמורים בעלי אופי פלילי. לאור זאת הגישו הנאשמים בקשת עיכוב ביצוע העונש למשך שבועיים לאלוף הפיקוד והודיעו כי יבקשו מהאלוף הקלה בעונש.

סופר "הארץ" מציין כי בקרוב ייערך משפטו של נאשם נוסף בתיק זה, הנאשם במעשי התעללויות אכזריים ביותר.

2 נשים חשודות בשוד נער

(ע). שתי נשים נאשמות בשוד אלים של נער, עולה חדש מאתיופיה. נגד השתיים, צין סאוסן בת ה־25 ויפה אבן־צור בת ה־22, הוגש אתמול כתב אישום לבית המשפט המחוזי בחיפה.

לדברי התביעה, שדדו הש־תיים ב־13.10.87 את הנער, הלומד בכפר הנוער חופים, בשעה שהמתין לאוטובוס, ליד בית צים בחיפה. השתיים, היכו את הנער עד שנזקק לאישפוז ונטלו ממנו בכוח. לדברי התב־יעה, את תיקו שהכיל את כל רכושו ו־400 דולר.

10 חשודים בגניבת אופנים

מאת נורית אמיתי

משטרת מרחב ירקון לכדה עשרה נערים בני 13 עד 15 שהתמחו בגניבת אופניים מחצ־רות בתי ספר בצפון תל אביב. חבורת הנערים נלכדה בעקבות מעקב ומידע מודיעיני. הנערים נהגו למכור את האופניים המ־שובחות שגנבו בחמישים עד שישים שקלים הזוג.

בעת לכידת החבורה נמצאו ברשותם 12 זוגות אופניים ובמרחב הירקון במשטרה קו־ראים לאזרחים שמהם נגנבו אופניים, שיבואו לזהות את אופניהם.

התחזה לפקח וגנב מזקנה

מאת סופרת "הארץ"

צעיר שהתחזה לפקח בעירייה גנב אתמול 520 שקלים מיש־שה תושבת רמת גן. לאחר שנ־כנס לביתה החל לחטט בארונות הבית, נטל משם את סכום הבי־טוח הלאומי שלה, בסך של 520 שקלים, ונעלם. המשטרה פתחה בחקירה.

6 העבירו אשה במשקל רבע טון לבי"ח בחיפה

(ע). שלושה צוותי אמבולנסים מהקריות ומחיפה עמלו אתמול בהעברת אשה, שמשקלה 250 ק"ג לבית החולים רמב"ם ב־חיפה.

ביום א' לאחר חצות התקבלה במד"א הודעה, כי אשה בקריית־ים, הסובלת מחום גבוה, זקוקה לעזרה מיידית. נהג אמבולנס וחובש שהגיעו למקום ביקשו למדוד את לחץ דמה. מאחר שטובי זרועה היה רחב יותר מאורך שרוול המדידה של מכשיר הבדיקה.

לפיכך הוזמנו שני אמבולנ־סים נוספים, כדי שניתן יהיה לפנותה לבית חולים, וצוות של ששה איש עמל במשך יותר משעתיים כדי להורידה מהקומה השניה ולהעמיסה על האלונקה.

תיאטרון חיפה: אנו מקופחים

מאת נורית בהנא

תיאטרון חיפה מקופח לעומת יתר התיאטרונים, אמר אתמול מנכ"ל תיאטרון חיפה, נועם סמל, במסיבת עיתונאים בחיפה.

כיום יש לתיאטרון הכנסות משלו בסך 2 מיליון ש"ח, הקצבה עירונית בסך 750,000 ש"ח והקצבת משרד החינוך בסך 950,000 ש"ח. סמל אמר, כי הנהלת התיאטרון תובעת עתה להגדיל את הקצבת משרד החינוך למיליון מאה שבעים אלף ש"ח, ומן העירייה הקצבה באותו סכום.

לדבריו בשאר התיאטרונים נהוג להקציב שקל מול כל שקל מהכנסה עצמית.

ללא תוספת התקציב המ־בוקשת צפוי השנה גרעון בסך מיליון ש"ח.

התשובה הישראלית ל"אאידה" בפירמידות

האופרה של ורדי "נאבוקו" (נבוכדנצר) בהפקה בינלאומית תפתח את פסטיבל ישראל. הפקת האופרה, שחלק מעלילתה מתרחשת בירושלים, בהשתתפות זמרים ידועי־שם כמו גרייס במברי, רנטו ברוסון, פיירו קפוצ'ילי, מרטי טלוועלה, אוליביה סטאפ, אינגוואר ויקסל ואחרים, עם תזמורת רויאל פילהרמוניה ומקהלת פרו־מוסיקה מלונדון, תועלה בבריכת הסולטן בירושלים 12 פעמים. תקציב ההפקה — 11.5 מיליון דולר; הבימאי, המעצב ומתכנן התלבושות — ויטוריו רוסי, הדגיש אתמול במסיבת עיתונאים כי המסר של האופרה הוא "שחרור ושלום". להפקה זו יתאים את הפקת "נאבוקו" שהתקיימה באחרונה באיצטדיון בברסי שבפאריס. שר התיירות אברהם שריר מסר על הכוונה להביא ארצה תיירים רבים לצפיה באופרה. 15 אלף כרטיסים במחיר כ־30 דולר ישווקו לצופים ישראלים ויימכרו בחבילות כרטיסים של הפסטיבל. בתמונה: הבימאי ויטוריו רוסי (משמאל) ואיש התיירות השווייצרי מייקל אקר, מנהל חברת "אופרה און אוריג'ינל סייט" (אופרה באתר המקורי) עם הדגמנים המדגימים תלבושות שעיצב רוסי לאופרה "נאבוקו" של ורדי, בבריכת הסולטן בירושלים. (כתב: מיכאל הנדלזלץ; תצלום: ניצן שורר)

מכתב אישי של פרס לאלמנת פנחס אילון הוקרא ליד קברו

מאות ליוו את ראש העיר חולון במשך 36 שנים והובא אתמול למנוחות

מאת זוהר בלומנקרנץ
סופר "הארץ" בחולון

פנחס אילון ז"ל, מי שהיה ראש עיריית חולון במשך 36 שנה ויו"ר מרכז השלטון המקומי במשך 18 שנה, הובא אתמול למנוחות בבית הקברות "דרום" בעיר. בהלווייתו השתתפו כמה מאות אנשים, ביניהם חברי כנסת, ראשי ערים ומועצות מקומיות מהמגזר הערבי, אישי ציבור ותושבי העיר.

נכדו החייל, יובל אילון, אמר אחריו קדיש. ראש עיריית חולון, עו"ד חיים שרון, קרא ליד הקבר מכתב תנחומים אישי ששיגר ממלא מקום ראש הממשלה ושר החוץ שמעון פרס, לאלמנה מרים ולבני המשפחה. ליד הקבר ספדו למנוח יו"ר מרכז השלטון המקומי דב תבורי, מזכיר מועצת הפועלים משה רינת והרב תם והרב לנדמן.

הוועדה המנהלת של חברת העובדים אימצה תוכנית ההבראה של "כור"

מאת יהונתן שרמן
סופר "הארץ" לענייני כלכלה

הוועדה המנהלת של חברת העוב־דים קיימה דיון בתוצאות הכספיות של קונצרן "כור", וכצפוי הביעה את תמיכתה במנכ"ל הקונצרן, ישעיהו גביש. הוכחה לתמיכה רבה בחברת העובדים, ובמיוחד לגיבוי של מזכיר חברת העובדים, דני רוזוליו, סקר את התוצאות הכספיות של הקונצרן, והסביר את השלכות המדיניות הכלכלית על תוצאותיה הכספיות של "כור".

הוועדה המנהלת הביעה את תמיכתה בתוכנית ההבראה של הקונצרן, הכוללת גם קיצוץ 10% משכר המנהלים, וקיצוץ המצבות של הקונצרן בשיעור דומה.

בנושא אחר, הוועדה המנהלת מינתה את נחום פסה כנציג הבכיר של חברת העובדים בחברת "יכין חקל".

למע"צ דרושים 30 מיליון ד' כדי למנוע שטפונות כל שנה

מאת א. קרן

30 מיליון דולר דרושים למע"צ כדי למנוע נזקי שטפונות מדי שנה — מסר מנכ"ל מע"צ, יהודה כהן, בעת בדיקת היקף הנזקים שנגרמו ל"כבישים הכחולים" בערבה, עקב השטפונות האחרונים.

היקף הנזקים שנגרמו עקב השט־פונות האחרונים ב"כבישים הכחו־לים" בערבה נאמד ב־1.75 מיליון ש"ח — כך עולה מסקר יסודי שערכו במע"צ. הסקר נערך מיד לאחר השטפונות, כדי לעמוד על התיקונים הדחופים למניעת סכנות לתנועה ולעריכת "מפת שיקום".

מזכירת נעמת בת"א: טענות ההורים בבבלי — מופרזות

מאת חיים הנדוורקר

לדברי מזכירת נעמת בתל־אביב, עדה רבון, טענותיהם של הורים שילדיהם שוהים במעון בשיכון בבלי בתל־אביב הן מופרזות.

שלשום פורסם ב"הארץ" כי הורים הפגינו ביום שישי במעון, במחאה על אוכל בלתי־מספק הניתן לילדים, ליקויי היגיינה והעדר כוח אדם ברמה מתאימה.

רבון טוענת, בניגוד לדברי ההו־רים, כי במקום כלל לא נערכה הפגנה, וכי אמנם היו בעיות תפקוד במעון מתחילת השנה, אולם אלו נבעו מהקושי בהשגת מטפלות ברמה המתאימה בשכר המוצע במגזרים הציבוריים במשק.

עורך את העמוד יצחק לאור

קבלת מודעות אבל
24 שעות ביממה
מודפון
03-38 38 38

דחפון
שרות מודעות טלפוני של דחף
לבעלי כרטיס אשראי
03-611001

לרותי רותם — אשת רב הקהילה
בכלאת יפי השבעה על מותה של
אמך ז"ל
מביעים השתתפות באבלך ותנחומים למשפחה
חברי קהילת "אור חדש" — חיפה

שש שנים מלאו להלקחו של יקירנו
יוסקה
יוסף קרמרמן ז"ל
נעלה לקברו ונתייחד עם זכרו
ביום ראשון, ט"ו חשון תשמ"ח 8.11.87 בשעה 4.00 אחה"צ
בבית העלמין בנחלת־יצחק
בית עץ לבוד — המשפחה

למשפחת אילון
משתתפים באבלכם הכבד על מות
מר **פנחס אילון** ז"ל
ידידנו, ראש עירית חולון לשעבר
אברהם רובינשטין ושות'
חברה קבלנית בע"מ
עובדי החברה ומנהליה
אירמה ואברהם רובינשטין

איגוד ערים אזור דן
מצטער על פטירתו של
פנחס אילון ז"ל
חבר מועצת האיגוד מיום היווסדו
ומן האישים המרכזיים בשלטון המקומי בישראל
ומביעים תנחומים למשפחה
יצחק כספי
יו"ר איגוד ערים אזור דן
חברי המועצה וצוות העובדים

אבלים על מות
פנחס אילון
בונה העיר חולון וידיד יקר
אהרון רובינשטיין ובניו בע"מ

מינהל מקרקעי ישראל
אבל על מותו של
פנחס אילון
בעבר יו"ר מרכז השלטון המקומי וראש עירית חולון שנים רבות
ומביע תנחומים לרעיתו ולמשפחה
משה ליפקה
מנהל המינהל

המרכז לחינוך טכנולוגי חולון
בחסותה האקדמית של אוניברסיטת תל־אביב
שרוי באבל כבד עם פטירתו של
פנחס אילון ז"ל
יושב־ראש מוסדותיו ותומך בו במשך שנים
מועצת המנהלים הוועד המנהל
אגודת הידידים הנהלת המרכז
ציבור העובדים והסטודנטים

למשפחת אילון
ולתושבי העיר חולון
תנחומים כנים
במות ראש המשפחה
ובונה העיר ומקימה
פנחס אילון ז"ל
טמפו מפעלי בירה בע"מ
משה בורנשטיין ומשפחתו.

אבלים על מותו של
פנחס אילון ז"ל
ראש עירית חולון לשעבר
ההנהלה ועובדי
תדיראן בע"מ

החברה לאוטומציה במינהל
השלטון המקומי בע"מ
אבלה על מותו של
פנחס אילון
ההנהלה והעובדים

סגן ראש הממשלה
ושר החינוך והתרבות
אבל במות
אברהם כהן
המחנך הדגול
ומביא תנחומים למשפחה

אוניברסיטת תל־אביב
הפקולטה למשפטים
למיכאל צלטנר
משתתפים באבלך על מות
אמך ז"ל
דיקאן הפקולטה,
מוריה והסגל המינהלי

לאלי מגור ולילדים
אתכם באבלכם הכבד על מות
רעיה ז"ל
זיוה ודוד בועז
אביבה ויעקב עינב
עמיאלה ואהוד גודס

קואופרטיב דן
אבל על מות העובד
אברהם ברוך ז"ל
ומשתתף בצער המשפחה

קואופרטיב דן
אבל על מות חברו הגימלאי
זוסיה טולמץ ז"ל
ומשתתף בצער המשפחה

קואופרטיב דן
אבל על מות חברו הגימלאי
יחיאל גורדון ז"ל
ומשתתף בצער המשפחה

במלאת שנתיים למותו של אהובנו
אל"מ **צבי טל** ז"ל
נעלה לקברו בבית הקברות הצבאי בחיפה
ביום חמישי, 5.11.87, י"ג בחשון תשמ"ח,
בשעה 15.00 אחה"צ
עדנה טל והילדים

לאמנון הילדים וההורים
משתתפים באבלכם הכבד
על מותה בטרם עת של
רונית בן־חור
מהנהלת ועובדי
חברת איסטרוניקס בע"מ

קואופרטיב דן
משתתף בצער העובד
אפרים גרונדלנד והמשפחה
על מות
האב ז"ל

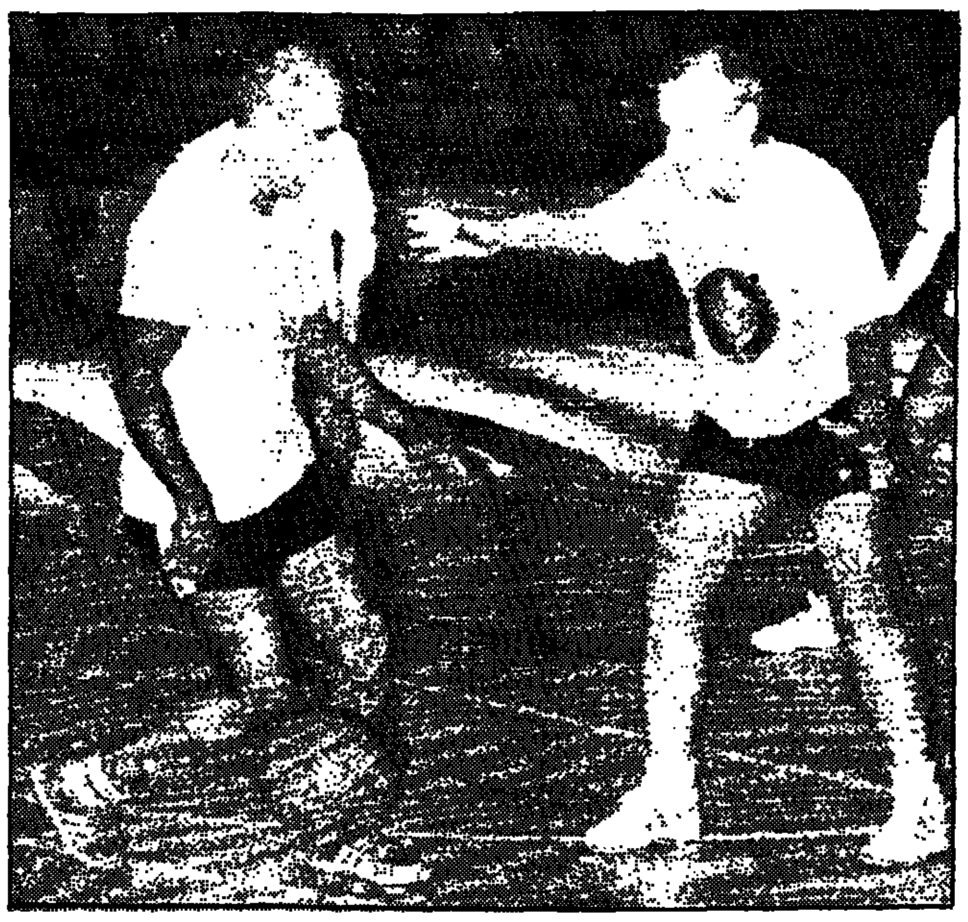

בכל מוקד שישי משתתפים אנשי הסגל של פיקוד מפקדת חילות השדה בשעת כושר גופני. בתצלום: מפקד המפח"ש, אלוף אורי שגיא (מימין) חוסם את סגנו, תא"ל אביגדור קהלני, בשעת משחק כדורגל. (צילום: דובר צה"ל)

נערי פנימיה ביצעו בבן 15 מעשה סדום אחרי שהתעללו בו

שניים מהחשודים נעצרו בפקודת שופט לשמונה ימים • מנהל המוסד (שבאחריות ויצ"ו) באזור חיפה הוצא לשנת השתלמות

מאת נורית בהנא
סופרת "הארץ" בחיפה

משטרת מרחב חיפה מסרה אתמול לפרסום כי מעשה סדום בוצע בנער בן 15 יום קודם לכן, על ידי מספר נערים מפנימיה באיזור חיפה. עקב ריבוי מקרי האלימות במוסד מונתה ועדה מיוחדת לניהולו, ומנהלו הקבוע יצא לשנת השתלמות.

המשטרה פתחה מיד בחקירת התלונה על מעשה סדום בנער, ועצרה כמה נערים החשודים במעורבות במעשה. אתמול ביקשה המשטרה בבית משפט השלום לעצור שניים מהם. צויין כי חמישה נערים נוספים השתתפו במעשה, וכי ההתעללויות בנער נמשכו זמן רב. השופט אישר מעצר לשמונה ימים.

הנערים החשודים כי כיבו סיגריות על גופו של הנער ואחר כך ביצעו בו מעשי סדום בזה אחר זה. הוא נזקק לטיפול רפואי. הבדיקות שנעשו בו בבית החולים אישרו את תלונתו.

דוברת ויצ"ו, רותי אדיעזר, (שמוסד הילדים נמצא באחריות ארגונה), מסרה כי המדובר במוסד שיקומי בו מתחנכים 140 ילדים בגילאי 18-12. המוסד משותף לויצ"ו, משרד העבודה והרווחה ומשרד החינוך. המקרה נבדק ומטופל על ידי ההנהלה עם צוות פסיכולוגים ועובדים סוציאליים השוהים במקום.

פועלי "שרון טקסטיל" בפ"ת שובתים רעב בשטח המפעל

מחר נכנסים לתוקף פיטוריהם • דורשים פנסיה או פיצויים מוגדלים • הבעלים מסרבים לדון עימם מזכיר מועצת פועלי פ"ת: שחברת העובדים לא תרכוש מכוניות מיובאות ע"י קרסו (בעלי המפעל)

מאת נורית אמיתי ויונתן שרמן
כתבי "הארץ"

"נצא מפה רק על אלונקות." אמרו אתמול עובדי מפעל שרון טקסטיל בפתח תקוה שהחליטו להישאר וללון בשטח המפעל, כיוון שהודעות הפיטורין שקיבלו נכנסות מחר לתוקף. לפני כחודש נמסרו ל־180 העובדים מכתבי הפיטורין על ידי הבעלים, משפחת קרסו.

אתמול בצהריים הפסיקו הפועלים את העבודה והחליטו ללון בשטח המפעל ולהתחיל בשביתת רעב (30 עובדים זמניים כבר פרשו מהעבודה). הפועלים תובעים פיצויים מוגדלים או פנסיה מוקדמת.

בנימין קרסו, מבעלי המפעל סירב עד כה להיפגש עם נציגי העובדים ומועצת פועלי פתח תקווה. ציון צאלה, מזכיר מועצת פועלי פתח תקווה, הציע שחברת העובדים לא תרכוש מכוניות המשווקות על ידי החברה של משפחת קרסו (יבואני רנו).

משפחת קרסו נחושה בדעתה שלא לפתוח מחדש את המטווה "שרון טקסטיל" שאינה רווחית – אמר אתמול ל"הארץ" בנימין קרסו, מבעלי המפעל. הוא הצהיר. כי בעלי המפעל מתכוונים לשלם לעובדים פיצויים פיטורים כקבוע בחוק, כלומר 100 אחוזים משכר העובד. התבצרות העובדים בשטח המפעל לא תניא אותם מכוונתם. לדבריו, ההפסדים נובעים בעיקר מחוסר אפשרות לתפעל את הציוד הקיים במפעל במלוא תפוקתו עקב בעיות בגיוס כח עובדים ועלייה בשכר העובדים בעקבות קבלת חוק שכר המינימום.

שופט מחוזי עיכב שחרור של חשוד באונס ילדה מפגרת

העיכוב – כדי לאפשר למשטרה לערער על החלטת שופט השלום שהורה לשחרר את החשוד, הטוען כי הילדה קיימה יחסים מרצונה

(ע). החלטה של בית־המשפט השלום בת"א לשחרר בערבות את שמואל עקארי (34) החשוד באונס ילדה מפגרת, בעת שהסיע תלמידים, עוכבה בהוראת בית המשפט המחוזי בת"א ל־24 שעות, כדי לאפשר למשטרה לערער על כך.

המשטרה מסרה בבית המשפט, כי החשוד נעצר לראשונה ב־23.10.87, בעקבות תלונה שהוגשה נגדו במשטרת הרצליה. בתלונה נאמר, כי עקארי קיים עם הילדה המפגרת יחסי מין מספר פעמים ובמקומות שונים, וכתוצאה מכך היא כעת בהריון.

כאשר נעצר לראשונה, הכחיש החשוד כל קשר למעשה. כאשר מעצרו הוארך בעבור 5 ימים ב־7 ימים נוספים, כבר הודה במעשה אבל טען בבית־המשפט שהדבר היה בהסכמת הילדה. מעצרו הוארך לשם הכנת כתב אישום.

בינתיים, פנתה המשטרה למכון להתפתחות הילד בתל השומר לקבלת חוות דעת על הילדה, שכן אם היא מפגרת ב־100 אחוזים הרי שטיעון החשוד שהדבר נעשה בהסכמתה, משולל כל יסוד.

ב"כ החשוד עו"ד נתן קנת התנגד להארכת המעצר הזו בטענה ש"זו שערוריה שטרם הכינו כתב אישום". השופט ראובן זיו לא הצדיק גם הוא את הארכת המעצר, בטענה שחוות הדעת המבוקשת אינה יכולה לשמש עילה להארכת המעצר. הוא הורה לשחרר את החשוד בערבות של 1500 ש"ח.

המשטרה ערערה לבית המשפט המחוזי על החלטה זו וביקשה להאריך את מעצרו ב־5 ימים נוספים להגשת כתב אישום.

בערר נכתב, שמדובר בעבירה חמורה ביותר שיש לה הד ציבורי רב. שיחרורו של החשוד עלול לסכן ילדים אחרים, אותם הוא מסיע. עוד נאמר שם, שהשופט זיו הורה לשחרר את החשוד לפני שאיפשר למשטרה להשיג את חוות הדעת מהמכון להתפתחות הילד.

בשעת הגשת הערר כבר נמצאה בידי המשטרה חוות הדעת, וניתן להגיש את כתב האישום לאלתר, נאמר בערר.

ערך את העמוד יצחק לאור

חודשיים מאסר על תנאי לסמל מ"צ שכיבה סיגריות על חיילות

כשקיבל שוטרות צבאיות, שפך עליהן תרכיז וזרק עליהן ביצים לא מבושלות

מאת איתן רבין
סופר "הארץ"

בית הדין הצבאי במחוז הדרום גזר חודשיים מאסר על תנאי על איש משטרה צבאית שהורשע בהתעללות בחיילות אחרי שכיבה עליהן סיגריות בוערות. בכתב האישום נאמר, כי הנאשם, בהיותו שוטר צבאי, כיבה בחודש אפריל סיגריה בוערת על אצבע ידה השמאלית של שוטרת צבאית וגרם לה לכוויות.

באישום נוסף נאשם הסמל, איש המשטרה הצבאית מאילת, כי כיבה סיגריה נוספת על מרפק ידה של שוטרת אחרת.

עוד הוא נאשם, כי בחודש מאי 87' קיבל שוטרות צבאיות ובחדר האוכל שפך עליהם תרכיז וזרק על ראשן ביצים לא מבושלות.

כאמור בית הדין גזר על הנאשם חודשיים מאסר על תנאי אך נודע, כי התביעה הצבאית עומדת לערער על קולת העונש.

"כל נושא שחקרתי את בלאס, השקרים עולים מתשובותיו"

אמרה התובעת בבית המשפט המחוזי בת"א, בעת סיכומי התביעה

(ע). "אי אפשר לבחור קטעים נבחרים מתוך עדותו של דוד בלאס. כל נושא שחקרתי אותו, כל קטע־נבחר. השקרים עולים מתוך תשובותיו", אמרה אתמול התובעת, עו"ד פנינה דבורין, בבית המשפט המחוזי בת"א, במהלך סיכומי התביעה.

בלאס מואשם בהוצאת כספים במירמה מהתק"ם ע"י הנפקת בטחונות כוזבים תמורת הלוואות שקיבל מהתק"ם.

עו"ד רבורין התייחסה לעדויות של אנשי בנק דיסקונט, לפיהן נהגו להנפיק תעודות בטחון תמורת כספי התק"ם. בלאס טען שהתק"ם נתן לו הלוואות שלא תמורת תעודות עבור כל הלוואה. הוא טען שאנשי בנק דיסקונט קשרו נגדו קשר, כדי להעליל עליו. לדברי עו"ד רבורין גם הפקידות והכתבניות שנחקרו, אמרו שהנפיקו תעודות, הרי לא יעלה על הדעת שגם הן היו בקשר נגדו. גם הפקידות בסניף בנק "הקלאי" וגם הפקידות בסניף "הולפסון" העידו שהדפיסו תעודות פיקדון, וכיצד יתכן שפקידות משני סניפים שונים יעלילו על בלאס עלילות? – טענה עו"ד דבורין.

התובעת גרסה. כי גם גרסה אחרת של בלאס, כאילו התעודות הודפסו בטעות – אינה נכונה. הראיה, לדבריה, שפקידה של דוד בלאס נהגה לנסוע במונית מיוחדת, כדי למסור ביד לתק"ם כל תעודה שהונפקה בבנק. גם את המונית היא לקחה בטעות? הקשתה עו"ד דבורין.

עו"ד דבורין הטעימה, כי אפילו בחקירה הנגדית נאלץ בלאס להודות, שהציג לראשי התק"ם מידע שקרי כאשר הקליט אותם. בלאס סובב את כולם בכחש, אבל הוא נפל לפח שטמן לעצמו, טענה עו"ד דבורין. היא הזכירה לשופטת, שושנה ברמן, שבמהלך חקירתו הנגדית היא העירה לו פעמים רבות שאינו עונה לתשובות ושהוא מתחמק בערמומיות.

קוני רהיטי דניש שלא הוציאו אותם מהמחסן, יקבלום מהמפרק

קונים שרהיטיהם נמצאים במכס, אין המפרק חייב להשתמש בכספי הפירוק כדי לשחררם

(ע). בית המשפט המחוזי בתל־אביב. שרן אתמול בעשרות בקשות של נושי "דניש" שרכשו רהיטים אך לא הספיקו לקבלם. מצא פיתרון עבור חלקם.

השופט ישי לויט הורה למפרק הזמני של "דניש" למסור את הרהיטים לכל אותם הקונים, שמסיבות אישיות לא נטלו באופן פיסי את הרהיטים ממחסני "דניש", למרות שהוזמנו לבוא ולקחתם.

המפרק, עו"ד י. דרוקר, אמר כי יש עוד שני סוגים של קונים: כאלה שהרהיטים שהוזמנו נמצאים במחסני "דניש" תיתן להזמנם, וקונים שהסחורה שרכשו אינה נמצאת במחסני "דניש" מסיבות רבות. במקרה האחרון נראה לו שהבעלות על הרהיטים אינה בבעלות "דניש", ולפיכך – היא אינה יכולה למסור מה שאין לה.

השופט לויט קבע שכל הקונים רכשו רהיטים לפי הסכם מכירה שניסוחו זהה, ומבחינה זו יש ביניהם מכנה משותף. אין זה אומר שמצבם של כל הקונים שווה, משום שלא לגבי כולם מדובר ברהיטים שנמצאים במחסני "דניש".

השופט קבע לגבי כל אותם הרהיטים שנמצאים במכס ויש לשלם כדי לשחררם, ש"ברור מאליו שהמפרק אינו חייב להשתמש בכספי הפירוק, כדי לקיים את החוזים עם קוני הרהיטים". המפרק יכול להגיש בקשה להשתחרר מחוזים מכבידים אלה או לחילופין, לברר עם הקונים כמה עליהם להוסיף למה שכבר שלמו, כדי לשחרר את הרהיטים מהנמל. פתרון זה אינו יכול לחול על אלה שהרהיטים שהוזמנו נמצאים עדיין בחו"ל, קבע.

כל הקונים שיש למסור להם את הרהיטים, חייבים להשתתף בהוצאות הפירוק בסכום מסויים שייקבע בנפרד, לאחר שהמפרק יגיש לבית המשפט דו"ח על הטרחה וההוצאות הכרוכות באיתור ובאספקת הרהיטים לכל קונה, אמר השופט לויט. אם יש חובה לשלם מע"מ עבור שחרור הסחורות לקונים או במסירתן להם, גם זו תחול על הקונים, אף אם בעת שרכשו את הרהיטים נכלל המע"מ במחיר ששלמו. אילו אושרה הוצאה זו מקופת הפירוק, היה בכך העדפת נושה, נימק השופט לויט החלטתו זו.

פסק זמן

בעיצומים בבתי החולים!

ועד חטיבת בתי החולים של ארגון רופאי קופ"ח החליט, לצערנו, למנוע מהיום את השרות במרפאות החוץ של בתי החולים.

הנהלת קופת-חולים, מצטערת על התפתחות חמורה זו ומתנצלת בפני ציבור החברים.

אנו פונים ודורשים מועד הרופאים -
אל תנקטו בצעדים הפוגעים בציבור החולים.

כולנו מעוניינים במאמץ שיאפשר ביצוע ניתוחים בנוסף למשמרת הבסיסית, אולם **לא יתכן שויכוח על עבודה נוספת יגרום לפגיעה בבריאותם של החולים!**

כדי לצמצם את סבל החולים ולתת תשובה לבעיות הדחופות ביותר, מתבקשים החולים שמצבם מחייב טיפול רפואי דחוף **לפנות לחדרי המיון של בתי-החולים!**

כמו-כן, עומדת לרשות החברים שהוזמנו למרפאות החוץ רשת מרפאות הקהילה של קופת-חולים.

אנו חוזרים ופונים
אל ועד הרופאים -

תנו פסק זמן להפסקה מיידית של סבל החולים!

קופת-חולים
ההנהלה המרכזית

המחיר הקצוץ

כל ירק כל פרי יותר זול יותר טרי!

פירות וירקות מובחרים במחירי מבצע. לדוגמא:

מנגות 1 ק"ג	עד 2.79 ש"ח	פלפל כהה 1 ק"ג	עד 0.72 ש"ח
תפוחי עץ אורליאנס 1 ק"ג	עד 1.99 ש"ח	כרוב לבן 1 ק"ג	עד 0.45 ש"ח
קלמנטינות 1 ק"ג	עד 2.25 ש"ח	חצילים 1 ק"ג	עד 0.70 ש"ח

מחירים בתוקף עד 4.11.87

אנו מכבדים כרטיסי אשראי: ישראכרט, ויזה, כלשק מעוז שקם

היפרכל

לקנות וליהנות מכל היתרונות

בני מודיעים –
אגודה להתיישבות
ניתנת בזה הודעה על קיום
אסיפה כללית
ואסיפה מיוחדת
ביום ג' כ"ח חשוון תשמ"ח 17.11.87 בשעה 09.00 לפנה"צ במשרדי העמותה. גאולה 47 תל־אביב. אצל "נפר".
על סדר היום:
א. דו"ח ההנהלה.
ב. החלטה על פירוק העמותה.
ג. שונות.
בהיעדר קוורום – האסיפות יתקיימו בכל מספר משתתפים. בשעה 09.15. חברי האגודה מתבקשים להודיע על השתתפותם או אי השתתפותם. בציון מס' החבר למשרדי העמותה או לשלוח יפוי כח להנהלת העמותה על הצבעתם – לא יאוחר מ־13.11.87.
אהרון גפן
בפקודת ההנהלה

מהנדס — איש עסקים מאוסטרליה

מעוניין בשיווק מוצרים ישראליים בתחומים שונים לאוסטרליה

נמצא בארץ מ־3 לנובמבר עד 5 לדצמבר 1987.

טלפון 742663–03

P.O. 175 COLLINS
S.D. POST OFFICE
VICTORIA 3000 AUSTRALIA

חברה ישראלית חדשה העוסקת בייעוץ ותכנון פרוייקטים מתקדמים בנושאי תעופה, חלל ותקשורת המיועדים לגורמים בחו"ל מחפשת:

מהנדסים בכירים **בכל השטחים**

כשותפים **פעילים** בהשקעה של $15,000 ומעלה.
פרטים נא לפנות בצרוף תולדות חיים ל:
מס' 16 "מהנדס בכיר" ת.ד. 7095 תל אביב 61070.
סודיות מובטחת

הקדימו תרופה לקרינה!

מיקרוגארד

השומר האישי שלך

המכשיר לגילוי דליפות קרינה בתנורי מיקרוגל

להשיג בחנויות למוצרי חשמל ולבעלי ויזה וישראכרט ישירות אצל היבואן
TAOS טאלוס הנדסה בע"מ 04-245210

65 ש"ח בלבד!
כולל מע"מ ומשלוח
אחריות לשנה

אוריון פרסומאים

בנק ישראל

חדש

הודעה על הוצאת מילווה קצר מועד

ביום 4.11.1987, תונפקנה סדרות מילווה קצר מועד לפי הפירוט הבא:

מספר הסדרה	כמות מוצעת במיליוני שקלים חדשים שווי נקוב	מועד הפדיון	ימים לפדיון
1217 א'	100	2.12.87	28
0318 ד'	100	2.3.88	119

בקשות לרכישה של הסדרות תוגשנה באמצעות הבנקים וחברי הבורסה לניירות ערך, במחירים שיהיו נמוכים משווין הנקוב. יום המכירה הראשון בבורסה לניירות ערך יהיה יום ג', 3.11.1987 (ערך יום ד' 4.11.1987).

ביום המכירה הראשון בבורסה ימכור בנק ישראל את מלוא הסכום המוצע או חלק ממנו כפי שיקבע על ידו.

הסדרות תסחרנה בבורסה לניירות ערך ביחידות של 100 שקל חדש שווי נקוב ותפדינה על ידי בנק ישראל בשווין הנקוב (100%), בתאריך הנקוב לעיל.

התנאים המחייבים לסדרות הנ"ל פורסמו בתקנות מילווה קצר מועד (סדרות מסוג א') התשמ"ד - 1984 ו(סדרות מסוג ד') ה' תשמ"ז 1987

פרטים נוספים אצל הבנקים וחברי הבורסה לניירות ערך.

בנק ישראל

חדש

בנק ישראל מציע במכרז

מילווה קצר מועד

סדרה 0358 ה' ל־147 ימים
(לפדיון ב־30.3.88).

הסדרה תוצא ביום ד', ה־4 בנובמבר 1987, בסכום של 100 מיליון ש"ח.

ביום ג', ה־3 בנובמבר 1987 (ערך יום ד'־4 בנובמבר 1987) יציע בנק ישראל למכירה סכום של 10 מיליון ש"ח באמצעות מכרז.

בקשות לרכישת הסדרה תוגשנה באמצעות הבנקים וחברי הבורסה לניירות ערך בתשואה לפדיון בשיעור שנתי שלא יעלה על 17.0 אחוז.

תשואת המכרז תקבע בשיעור אחיד לכל הרוכשים עפ"י הכללים שלהלן:
א. הזמנות בתשואה לפדיון הנמוכות מתשואת המכרז יסופקו במלואן.
ב. הזמנות בתשואת המכרז יסופקו במלואן, ואולם אם עלה סך כל הסכום המבוקש בתשואת המכרז על הסכום המוצע למכירה בניכוי הסכום שסופק בסעיף א' לעיל, תחולק היתרה בין המציעים כאמור, באופן יחסי.
ג. הזמנות בתשואות הגבוהות מתשואת המכרז לא יסופקו.

הסדרה תסחר בבורסה לניירות ערך ביחידות של 100 שקל חדש שווי נקוב, במחירים שיהיו נמוכים משווין הנקוב. הסדרה תפדה על ידי בנק ישראל בשווייה הנקוב (100%) בתאריך הנקוב לעיל.

התנאים המחייבים פורסמו בתקנות מילווה קצר מועד (סדרות מסוג ה') התשמ"ז 1987.

פרטים נוספים אצל הבנקים וחברי הבורסה לניירות הערך.

هكذا من الأصل

ספורט

בעריכת יחיאל ארזי

אלופת אנגליה באה אמש בהרכבה המלא ומאמנה עשוי להסכים להצעה הירושלמית:

שוער אוורטון מימס יחליף את יוסי מזרחי

כדורגל

מאת משה הר געש ורוני דיאמן
סופרי "ספורט הארץ"

"אמנם מדובר במשחק ידידותי אך לא באנו לישראל על מנת לטייל. בכוונתינו לעבוד קשה ולהעניק תמורה מלאה לקהל". כך התבטא אמש קולין הארווי, מנהלה המצליח של קבוצת אוורטון אלופת הכדורגל של אנגליה.

האדומים הגיעו לארץ אמש, כשעה לפני חצות, כדי להתמודד עם האלופה הישראלית בית"ר ירושלים היום בשעה 4.30 אחה"צ באיצטדיון בלומפילד ביפו. הכנסות המשחק יוקדשו לפרוייקט כפר התקוה הטובה שיוקם בנגב לטיפול בנפגעי סמים. את הפרוייקט מארגן אייבי נתן, בעל תחנת הרדיו "קול השלום" שקיבל אמש בנתב"ג את אלופי אנגליה.

קולין הארווי שכבר ביקר בישראל בעבר הרחוק הודה, כי אינו יודע הרבה על הכדורגל הישראלי. הניכר אמרה, כי אינם יודעים מאומה על בית"ר ירושלים.

הארווי, מסר אמש לעתונאים הישראלים את ההרכב המשוער שבו תופיע אוורטון נגד הירושלמים: שוער סאותהול. חוליית הגנה הארפר, שיחליף את סטיבנס הפצוע, ווטסון, ראטקליף (קפטן), ואן דאויהאו. קשרים: סטיוון, ריד, סנודין, מאונטפילד. חלוצים: שארפ, היט.

אוורטון הגיעה עם סגל של 18 שחקנים. המנהל הארווי אמר, כי ישקול בכבוד ראש בקשה של בית"ר ירושלים להשאיל לה את שוער המשנה בובי מימס. הבוקר הוא מתכונן לערוך אימון קל לחניכיו.

הירושלמים הלכו לכדורסל

לאחר הפוגה בת 17 שנה שוב מתייצבת קבוצת כדורגל ירושלמית למישחק רעים מול אלופת אנגליה. גם ב־1970 היתה זו אוורטון, עם אלן בול הג'ינג'י, שהביסה בקטמון את נבחרת ירושלים 4–0.

הירושלמים התכנסו אתמול במלון תל־אביבי בו ישהו עד היציאה לבלומפילד. הם ויתרו על האימון השיגרתי שנערך לשעות אחר־הצהריים וצפו אמש במישחק הכדורסל בין מכבי תל־אביב להפועל חולון, בהיכל הספורט ביד־אליהו. השוער יוסי מזרחי יצא אמנם עם הקבוצה לתל־אביב, אך הוא סובל מהתקררות ולכן תיאלץ קבוצתו להשתמש בשירותיו של שוער תגבור.

אמש ניסה בני נתמיה, יו"ר הקבוצה, לבדוק את האפשרות שבוני גינצבורג שוער מכבי חיפה, שחיזק את בית"ר בבמישחקי האינטרטוטו בקיץ והקשר דניאל ברייליבסקי, יחזקו את בית"ר. אך משניתנה תשובה שלילית לגבי ברייליבסקי ויתרו הירושלמים גם על גינצבורג. ההצעה החדשה היא ששוער המשנה של אוורטון בובי מימס יתייצב בשער בית"ר, אם מזרחי לא יהיה כשיר.

הבלם אהוד אשש המחלים מפציעה עשוי להשתלב במהלך המישחק. מעבר לכך לא צפויים שינויים גדולים בהרכב. הבית"רים מקווים להשיג תוצאה מכובדת מול יריב ברמה עולמית. הם שואבים עידוד רב מהעובדה שכוכבם אורי מלמיליאן תמיד מתעלה במישחקי רעים עם קבוצות מהאי הבריטי. לאחר המישחק מתוכננת ארוחה משותפת לשתי הקבוצות.

מנסדורף לסיבוב השני בפאריס בניצחון 6–3, 6–3 על דייויס

טניס

פאריס (שרות "ספורט הארץ"). עמוס מנסדורף פתח כאן בהצלחה את הופעתו בטורניר "הפרס הגדול" על פרסים כספיים בסך כולל של 840 אלף דולאר הנערך באולם ברסי. עמוס (20 בדירוג העולמי) גבר על האמריקאי סקוט דייויס (25 בדירוג העולמי) 6–3, 6–3.

יריבו בסיבוב השני יהיה הצרפתי הצעיר תיאר שמפיון שהפתיע את המדורג רביעי כאן, אנדרס גומס מאקוואדור, 6–3, 6–4.

הפתעה נוספת היה ניצחונו של אדוארדו בנגואצ'אה מארגנטינה על המדורג שמיני כאן, דויד פייט מאוה"ב, 6–7, 6–2, 6–2.

מבצע מיוחד: הנחה 50% למנויי משחקי הנבחרת

כדורגל

מאת סופר "ספורט הארץ"

מוסדות ההתאחדות לכדורגל אישרו אתמול מבצע ראשון מסוגו להפצת כרטיסים במחיר מוזל למישחקי נבחרת ישראל. המדובר במנויי לחמישה מישחקים שיהיו באיצטדיון רמת־גן בחודשים הקרובים, החל מדצמבר. לפי הסדר הבא: טורקיה, בלגיה, צרפת, פולין ואנגליה.

לפי ההחלטה כל מי שירכוש מנוי לחמשת המשחקים יזכה להנחה בת 50 אחוזים. מחירי המנויים יהיו 75 ש"ח במקום 150, 50 ש"ח במקום 100, ו־37 וחצי ש"ח במקום 75.

שחקני קבוצות הכדורגל המסונפות להתאחדות יזכו להנחה נוספת של 25 אחוזים ולמעשה ישלמו רק רבע ממחיר הכרטיס.

כל רוכש מנוי יזכה גם לשי, מטריה בצבעי כחול לבן עם סמלי ההתאחדות ומועצת ההימורים, שתעניק חסות למישחק עם צרפת לרגל מלאות 20 שנה לקיומה. הכרטיסים יופצו גם באמצעות ועדי עובדים ומשרדי הכרטיסים. לראשונה אפשר יהיה לרכוש את המנוי באמצעות כרטיס האשראי "ישראכרט". מבצע המכירה יחל רישמית ב־15 בנובמבר והפרטים ימסרו במסיבת עיתונאים.

כדורגלני ריינג'רס וסלטיק — לדין אזרחי על התקריות בדרבי של גלאזגו

גלאזגו (איי־פי). שלושה מכדורגלני ריינג'רס וכדורגלן של סלטיק, יעמדו לדין אזרחי על התנהגות העשויה לגרום להפרת שלום הציבור.

משטרת גלאזגו הגישה אתמול כתבי אישום לבית המשפט נגד גרהאם רוברטס, כריס וודס וטרי בוצ'ר (ריינג'רס) ופראנק מקאבוי (סלטיק) בעקבות התקריות שהיו במישחק שנערך ב־16 באוקטובר באיצטדיון איברוקס.

התערבות של המשטרה באירועים שהיו במיגרש הכדורגל במהלך מישחק, זכתה אתמול לביקורת חריפה של גורמים שונים שציינו שאין תקדים לכך שכדורגלנים מועמדים לדין על אירועים שהיו במהלך המישחק. המבקרים העיקריים היו ברט מילינ'ס, יו"ר התאחדות הכדורגל האנגלית וגורדון טיילור, יו"ר איגוד הכדורגלנים המקצוענים.

גם בסקוטלנד היתה הפתעה מצעדה של המשטרה. הכדורגלנים עצמם לא נכחו בבית המשפט בעת הגשת כתבי האישום. על העבירה עליה ישפטו אפשר לקבל עונש מאסר אבל בדרך כלל מסתפקים השופטים בקנס כספי.

כדורגל

הנבחרת היום מול העתודה

מאת סופר "ספורט הארץ"

סגל נבחרת ישראל בכדורגל יתמודד היום בצהריים (13.00) עם סגל העתודה במישחק אימון אחרון לפני יציאתה למיפגש הרעים הבינלאומי באירלנד. המישחק יהיה בדאבלין בעוד שבוע.

31 נקודות לאלומה גורן נגד מכבי ת"א

במחזור החמישי בליגה הלאומית לנשים ניצחה הפועל גבעתיים במישחק המרכזי את מכבי תל־אביב 60–51. אלומה גורן קלעה 31 נקודות. היה זה ההפסד השני ברציפות של מכבי.

תוצאות נוספות: אליצור ת"א — מכבי קרית מוצקין 87–46. הפועל ת"א — בני יהודה 72–70. הפועל חיפה — אליצור קרית אתא 78–73. הפועל גלבוע — הפועל ירושלים 61–50. אליצור פ"ת — אליצור ראשל"צ 40–39.

יוסף חכם

ויטמן נקנס ב־2,500 דולאר

חוסה ויטמן, כדורסלנה הזר של אליצור נתניה, לא שיחק אמש מול הפועל חיפה. מאמנו צבי שרף הדגיש כי הוא נענש על כך שלא הופיע לשני אימוניה האחרונים של הקבוצה.

אומר ויטמן: "אחרי ההפסד למכבי רמת־גן, קראו לי מההנהלה והודיעו לי כי מטילים עלי קנס של 2,500 דולאר בגין ההפסד. דבר כזה לא מופיע בכלל בחוזה שלי".

בהנהלת אליצור דחו אמש את דבריו של ויטמן: "בחוזה שלו נכתב שהוא חייב לתת את הכל להצלחת הקבוצה. הוא לא עשה זאת. שבוע הוא לא התאמן בגלל פציעה ברגלו. ויטמן לא פגוע ברגלו, הוא רק עושה את עצמו. כמו כן הוא לא הסכים לקבל טיפול רפואי ולא הופיע לשני אימונים. זו גם הסיבה שקיבל את הקנס". אנשי אליצור מעריכים שויטמן פשוט לא עומד בלחץ ולכן עשה מה שעשה.

חנן מאירי ויוסי לוין.

● רוני דורה אימן אתמול לראשונה את כדורגלני הפועל חיפה במקום המאמן יצחק אנגלנדר שפוטר. דורה אימן בשנתיים האחרונות את הפועל עכו מהליגה הארצית.

מכבי לחולון: המלך עוד לא מת

מחצית שניה מצויינת, בניצוחו של מיקי ברקוביץ', הנחילה הפסד ראשון לחניכיו של מרווין קסלר 92–78 ★ מכבי רמת־גן עשה זאת גם בערד – ניצחון 80–79 על בית"ר תל־אביב ★ המנצחות האחרונות: אליצור נתניה, מכבי חיפה, הפועל תל־אביב והפועל גליל־עליון

קני אורנאנג' (עם הכדור) מוקף בשלושה משחקני מכבי תל־אביב אמש בהיכל הספורט (מימין לשמאל): קווין מגי, קן בארלו ומוטי דניאל (צילום: עודי קרן)

כדורסל

מאת סופר "ספורט הארץ"

עתה נותרו רק שתי קבוצות בלתי מנוצחות: מכבי תל־אביב והפועל תל־אביב.

אתמול היה יומו של מכבי תל־אביב, שהצליח לנצח את הפועל חולון השאפתן 92–78. הפועל תל־אביב לא נזקק למאמצים, כדי לגבור בביתו על אליצור נוה דוד רמלה 99–72.

ניצחון מצויין וחשוב למכבי רמת־גן שגבר בערד על בית"ר תל־אביב 80–79. אליצור נתניה ומכבי חיפה התאוששו מההפסדים הקשים בשבוע שעבר. אליצור ללא הזר ויטמן גבר על הפועל חיפה 81–72. מכבי חיפה גבר על הפועל ירושלים 89–78. הפועל גליל עליון ניצח בקלות את מכבי נתניה 95–62.

מיקי ובארלו אחרי ההפסקה

התסריט של המישחק הזה היה מוכר, מוכר מאוד. הפועל חולון שיחק שקול מול מכבי תל אביב בחלקים רבים של המישחק, אפילו שקול מאוד. ואז באו הדקות הטובות של מכבי שהצליח לברוח ולנצח. אפשר כמעט לומר, הכל כרגיל. כך גם היה אמש. מכבי ת"א ניצח את הפועל חולון 92–78, לאחר שנתן מחצית שניה מצויינת.

עד להפסקה ראינו מישחק שקול. הפועל חולון, במישחק קבוצתי יפה, הצליח להיות יריב שקול למכבי. תוצאת המחצית אומרת הכל — 42–41 בלבד למכבי, עם סל של השניה האחרונה מידי מיקי ברקוביץ'.

כך גם היה בפתיחת המחצית השניה. חולון שיחקה צמוד עם מכבי ואפילו הוליכה. ואז באה השבירה. בדקה ה־27, הובילו החולונים 61–59. כעבור שלוש דקות כבר הוליך מכבי 68–61. עוד דקה ומכבי עלה ל־72–61. המישחק גמור. ניצחון מכבי הובטח.

בדקות הגדולות של המחצית השניה רץ מכבי תל־אביב היטב. כל השחקנים היו טובים, אבל אחד היה בכל זאת מעל כולם — מיקי ברקוביץ'. כן, מיקי שוב ביכולת הטובה שלו. אמש שוב לא בכלל בחמישיה הפותחת. הוכנס רק בדקה ה־15. אבל עובדה זו לא השפיעה עליו. הוא שיחק מצויין: קלע 19 נקודות מהן 15 במחצית השניה. אבל זה לא היה הכל. היו לו גם כמה מסירות מצויינות. היו לו גם חטיפות כדור יפות. בדקות החשובות היה מיקי המנהיג של מכבי.

אבל לא רק הוא. בדקות הבריחה של מכבי היה גם קן בארלו מצויין. הכדורים הלכו אליו מתחת לסלים והוא קלע בקלות רבה. סך הכל קלע בארלו במישחק זה 20 נקודות וכרגיל באחוז קליעה טוב (8 מ־12). בארלו גם קלט במישחק 10 כדורים חוזרים. קווין מגי, אחרי מחצית ראשונה מאכזבת (הוא אף הושב על הספסל), חזר לעצמו והיה הריבאונדר מספר אחד במיגרש (13 ריבאונדים סה"כ). לחולון היה יתרון קטן בריבאונד — 31 לעומת 29 של מכבי.

גם לשני המוטים של הקבוצה, אורנאסטי ודניאל, מגיעות מילים חמות. במיוחד על החצי השני. בדקות שאורנאסטי שיחק, הקבוצה רצה טוב מאוד ואז גם עלה ההפרש. מוטי דניאל מתחיל להיראות כמו לכושר. אמש קלע 11 נקודות ושיחק טוב בהגנה. חבל שהחטיא הרבה יותר מדי (4–11). יש לציין שבמחצית השניה שיחק מכבי בשמירה אישית איתנה והצליח יותר מאשר באזורית בפתיחה.

גורם נוסף בניצחון אמש היה המאמן רלף קליין, שניהל את המישחק בצורה מצויינת. על מרווין קסלר ההולנדי אי אפשר להגיד אותם דברים. הוא אמנם הכין את הקבוצה יפה לקראת המישחק וראינו זאת במחצית הראשונה. אך הוא עשה טעויות חמורות בניהול המישחק. כך הוציא את בארמור ודאוסון ברגעים הטובים שלהם. וכשהם ישבו על הספסל הקבוצה נסוגה ואיפשרה למכבי לברוח. ג'ו דאוסון היה החלש בשורות חולון. דייוי בארמור פתח טוב, אך במחצית השניה נחלש.

יוסי לוין

מגי: במכבי תל אביב שום דבר כבר לא מפתיע אותי

רלף קליין: המשחק הטוב ביותר של מכבי עד כה ● קסלר: חולון קלעה גרוע אבל איני רוצה להפחית מניצחון מכבי

מה הם אומרים

מאת סופר "ספורט הארץ"

● מיקי ברקוביץ': קשה לי לקום מהספסל. אינני רגיל לזה. הדבר דורש הרבה הכנה נפשית. אני בכושר טוב וביכולת טובה ולכן מאוכזב מזה שלא עליתי בחמישיה. ודאי שאני רוצה לעלות בחמישיה אך זהו שיקול של המאמן. ניסיתי לעשות קאט עם עצמי, ברגע שאני מכניס לעצמי שטויות זה הרבה יותר קשה לי. יהיו ימים שיהיה לי יותר קשה לקום מהספסל.

● רלף קליין: היה זה המישחק הטוב ביותר של מכבי תל אביב עד כה. הניצחון עדיין לא אומר מאומה. ישנם מישחקים טובים וישנם מישחקים טובים פחות.

● קווין מאגי על העבודה שלו פתח במחצית השניה: במכבי תל־אביב שום דבר כבר לא מפתיע אותי, וודאי לא השנה.

● מרווין קסלר: היו לנו אחוזי קליעה גרועים וזו היתה הבעייה שלנו. אני לא רוצה להפחית לגבי ההישג של מכבי. החילופים שביצעתי במחצית השנייה: ג'ו דאוסון ביקש ממני להתחלף.

נצחון נתנייתי בזכות הפתיחה

פתיחה מצויינת של אליצור נתניה (17–30 בדקה ה־12) העניקה אמש לקבוצה נצחון ביתי חשוב לאחר ההפסד בשבוע שעבר למכבי רמת גן. היריב, קבוצת הפועל חיפה, לאחר הנצחון בדרבי בעיר הכרמל היה שקול רק במחצית השניה, כאשר ניצל את עייפות הגבוהים של נתניה, אך יציאתו ב־5 עבירות בשלהי הסיום של קלפטריק חילס היתה בעוכרי קבוצתו.

הפתיחה המצויינת של נתניה היתה הודות ליכולת שיא של הקלע אור גורן, שעד לדקה ה־6 דייק כבר ב־4 קליעות של שלוש נקודות. חבריו הגבוהים טרי פייר וסטיב מלוביק גילו משחק הגנה טוב, והיו הבולטים בריבאונד. אליצור שיתפה רק 6 שחקנים, כאשר הזר השני, חוזה וייטמן, אינו משחק ויושב על הספסל.

הבולט בחיפה היה שחקן ההתקפה המצטיין רונלד יוסטון, שהשיג אחוזי קליעה גבוהים, ובדקות רבות שמר היטב על הגבוהים של נתניה. חברו קלפטריק חילס היה פעיל בעיקר בהגנה, בעוד שקסקי, שם טוב וגודס היו פעילים בקליעה מטווח רחוק. המתאזרח יוברס רוברטס השיג אמנם 13 נקודות, אך הירבה לזרוק ולהחטיא באחוזי קליעה נמוכים.

אליצור הוליכה בדקה ה־29 ב־14 נקודות (48–62). אולם יוסטון ווילס ניצלו את עייפותו של פיל לוקט מנתניה, כדי לצמצם את פיגורם ל־3 נקודות בלבד (63–66) בדקה ה־35. ואז יצא ווילס ב־5 עבירות ויוסטון לבדו התקשה להחזיק את הפועל חיפה בתמונה.

חנן מאירי

שחקני הספסל חגגו בגליל

בדקה הרביעית הובילו האורחים מנתניה 11–4. בדקה התשיעית היה להם עדיין יתרון זעיר 15–14. אבל כאן נגמרו האשליות. במחצית הוביל הפועל גליל־עליון 42–29 ובסיום ניצח 95–62.

נתניה, ללא ג'ים סטק שחזר הביתה, לא היוותה יריב רציני. כניסתו של אבי מזרחי בדקה התשיעית במקומו של עופר פליישר החלש, הביאה למיפנה. במחצית השניה יכלו האורחים רק לרדוף אחרי כדוריו של מולי קצורין ששיתף את כל שחקני הספסל. היתה זו חוויה לראות את החמישיה שכללה את עופר פליישר, אבי מזרחי, ניר מטלון, שני כהן וגל גור, מגדילה את הפער עד ל־85–50 ובסיום 95–62.

יצחק ברזנא

הפועל ת"א לא נבהל מוויליאמס

יעקב אורלה, מאמן אליצור נוה דוד רמלה, אמר עוד בשבוע שעבר, שהפועל תל־אביב זו אופרה אחרת. אמש נוכחו חניכיו שהוא צודק כאשר נכנעו 99–72 (35–48).

הפעם לא עזרו גם ארל וויליאמס ופורסט מקנזי. מול ההגנה החזקה של הפועל הם קלעו רק 19 נקודות. וויליאמס קטף אמנם 15 נקודות אבל לא עשה רושם על המארחים.

המישחק היה חד־צדדי. מי שמשך את העין היה חיים ולוטיקמן שהזין את ליף ודלזל החלש. בקבוצה האורחת בלט פיני חזון מול חבריו לשעבר.

דיקי לוי

נצחון שכולו כחול לבן

מכבי ר"ג הוכיח אמש, שגם עם שחקנים כחולי־לבן על המיגרש, אפשר לעשות משהו בכדורסל הישראלי. תוך מישחק לחימה מצויין ניצחו כדורסלני רמת גן 80–79, לאחר שבמחצית פיגרו בהפרש עשר נקודות (33–43).

שימו לב לרשימת הקולעים של רמת־גנים: ניר ריבלים 18 נקודות, אמיר בינו 17. שני השחקנים תוצרת הבית של רמת־גן היו מצויינים. הם הוליכו את קבוצתם לניצחונה השני. לצידם של השניים יש לציין, כמובן, את סטן מאיו האמריקאי שהיה המצטיין בקבוצה עם 25 נקודות ו־12 ריבאונדים. בינו קלט 9 ריבאונדים. גם עמי נאווי הפצוע היה טוב והצליח לסחוב את הקבוצה.

המישחק היתה שקולה. בדקה ה־7 הוליך מכבי ר"ג 13–10, אבל אז באו הדקות הטובות של בית"ר. בניצוחם של מרק סימפסון וגינזבורג רצו הבית"רים יפה ועלו ליתרון משמעותי: 34–23 בדקה ה־16, ואחר כך 43–33 במחצית.

אבל אז באה המחצית השניה המצויינת של רמת גן. עברו חמש דקות של המחצית השניה והתוצאה רק 48–46 לבית"ר, עוד שתי דקות ו־52–50 לר"ג. ואז נאלץ בית"ר לרדוף אחרי ר"ג, אך לא הצליח להדביקו יותר. לקראת הסיום צומצמה התוצאה ל־78–74. אך איבוד כדור של מרק סימפסון העלה את ר"ג ליתרון 80–74. רונן גינזבורג קלע סל של שלוש נקודות, אבל רמת גן ניצחה 80–79. חגיגת כדורסל לתוצאות כחול לבן.

גדעון ארביב

הכל בזכות ג'ו ביניון

ג'ו ביניון כדורסלנה שחום העור של מכבי חיפה הוליך אמש את חבריו לנצחון על הפועל ירושלים, כאשר 20 הריבאונדים שקלט ו־25 הנקודות שקלע היו הגורמים העיקריים לנצחון 89–78. במחצית הוליכו החיפאים 41–36.

מכבי חיפה של אמש היה טוב מזה שנוצח בדרבי החיפאי בסוף השבוע שעבר. בעיקר אמורים הדברים לגבי כדורסלני החיזוק ביניון ופלאורס וכן עדי גורדון שניהל היטב את משחק הקבוצה עם כניסתו בדקה ה־11. אחרי שעונש ההשעיה שלו בוטל על ידי הנהלת הקבוצה לבקשת השחקנים והמאמן.

הפועל ירושלים של אמש לא השאיר רושם מיוחד. היו לקבוצה דקות טובות, אבל גם הרבה דקות חלשות. כריס הריסון במחצית השניה היה טוב, בעוד אחז חזן בלט במחצית הראשונה.

חיפה הוליכה 7–0, 12–2, 19–7. בדקות הפתיחה כהן ניהל איתי פייגלין היטב את משחק הקבוצה החיפאית, במקומו של עדי גורדון. כאשר נחלש, נחלשו גם יתר חבריו. הירושלמים השיגו שוויון ראשון בדקה ה־11 — 21–21. כאן נכנסו למשחק שפע וגורדון, אבל החיפאים לא הצליחו לברוח. הירושלמים עוד הוליכו 26–25, 30–27. אך לאחר שיוויון 34–34 ברחו החיפאים ליתרון במחצית 41–36. בדקה ה־27 הגדילו החיפאים את יתרונם ל־60–49. אבל 8 נקודות רצופות של ירושלים תוך שתי דקות צימצמו ל־60–57. כאן באו הדקות הגדולות של עדי גורדון וג'ו ביניון ובעיקבותם 79–65 לחיפה, 82–66, ו־89–78 בסיום.

אברהם ציבין

בן־חור מזרחי יאמן את מכבי שעריים

בן־חור מזרחי, מונה למאמן קבוצת מכבי שעריים מהליגה הארצית. אתמול העביר מזרחי אימון ראשון לחניכיו החדשים. הוא יחליף את המאמן אריה רדלר שהתפטר בשבוע שעבר.

משה בוקר

הליגה בכדורסל מחזור 5

מכבי תל־אביב – הפועל חולון 92–78 (41–42)

● המצטיין: מיקי ברקוביץ'

● למכבי קלעו: בארלו 20, ברקוביץ' 19, מגי 17, ג'מצ'י 13, סימס 12, דניאל 11.

● לחולון קלעו: דאוסון 34, בארמור 22, אורנאנג' 8, זיסמן 6, אלימלך 4, מאור 2, טרי 2.

● שפטו: דוד דגן ודוד וורניק. 8,000 צופים ביד־אליהו.

מכבי רמת־גן – בית"ר תל־אביב 80–79 (43–33)

● המצטיין: סטן מאיו

● למכבי ר"ג קלעו: מאיו 25, ריבלים 18, בינו 17, קיליגנ 12, שוורצמן 4, נאוי 2, אודיטי 2.

● לבית"ר ת"א קלעו: סימפסון 28, גינזבורג 18, מורץ 16, יעקובי 9, מוסקוביץ 3, סלינס 3, הבאוד 2.

● שפטו: רמי פישר ועמי גלילי, 500 צופים בערד.

אליצור נתניה – הפועל חיפה 81–72 (36–50)

● המצטיין: אור גורן

● לנתניה קלעו: גורן 28, פייר 15, נוחוסון 13, לוקט 9, ברכה 6.

● לחיפה קלעו: יוסטון 26, רוברטס 15, שם־טוב 11, גודס 3, ווילס 2.

● שפטו: צבי שגב ועדן עמית, 350 צופים בנתניה.

מכבי חיפה – הפועל ירושלים 89–78 (36–41)

● המצטיין: ג'ו ביניון

● לחיפה קלעו: ביניון 25, רוזנברג 17, פלאוארס 15, גורדון 12, שטיינהאוור 11, שפע 9.

● לירושלים קלעו: כנס 16, חזן 16, האריסון 15, קנז 12, בראון 10, מילר 7, אטלס 2.

● שפטו: ראובן וירובניק וזאב נוימן. 1,500 צופים בהיכל הספורט ברוממה.

הפועל תל־אביב – אליצור נוה דוד רמלה 99–72 (35–48)

● המצטיין: לינטון טאונס

● להפועל קלעו: טאונס 29, ולוטיקמן 24, פרישמן 16, איימס 12, מרפר 10, לאסוף 6, דלזל 2.

● לרמלה קלעו: ובסטר 22, חזון 20, ויליאמס 12, מקנזי 7, פולק 6, גנדלמן 5.

● שפטו: יצחק רמות ומנשה הרמן, 1,500 צופים באולם אוסישקין.

הפועל גליל־עליון – מכבי נתניה 95–62 (29–42)

● המצטיין: אבי מזרחי

● לגליל קלעו: ליף 18, הנפלד 17, פרימן 16, מרטין 16, מזרחי 14, פליישר 5, שני כהן 4, ברקעטר 3, מטלון 2.

● לנתניה קלעו: בלאט 13, בראון 13, קארטר 11, רוס 8, שלבטר 8, נוהר 7, כספי 2.

● שפטו: אריה זליגר וג'וזף אבו־ערב, 1,300 צופים בכפר גלעדי.

הטבלה

(אחרי 5 מחזורים)

1.	מכבי ת"א	404–460	10
2.	גליל עליון	385–441	9
3.	הפ. חולון	391–426	9
4.	הפ' ת"א *	300–379	8
5.	אל. נ.	398–414	8
6.	מ. חיפה	448–442	7
7.	אל. רמלה	454–428	7
8.	מכבי ר"ג	470–419	7
9.	הפ' ים	458–448	6
10.	הפ' חיפה	382–357	6
11.	ב. ת"א *	377–347	5
12.	מ. נתניה	471–375	5

* מישחק חסר

מלך הסלים

● דאוסון (חולון) 146
● סימפסון (בית"ר) 128
● ביניון (מ.חיפה) 126
● ליף (גליל) 122
● מאיו (מכבי ר"ג) 118
● מקנזי (רמלה) 116

במחזור הבא

● ביום ב': מכבי נתניה – אליצור נוה דוד רמלה, מכבי רמת־גן – הפועל תל־אביב, הפועל חיפה – בית"ר תל־אביב, הפועל ירושלים – אליצור נתניה, מכבי תל־אביב – מכבי חיפה, הפועל גליל עליון – הפועל חולון.

המשכים מעמוד 1

גורבצ'וב: זכויות האדם והדמוקרטיה

(סוף מעמוד 1)

החקלאות. גורבצ'וב גינה בצורה חריפה ביותר את "הטרוצקיזם" באומרו כי תורת טרוצקי היא "התקפה לאורך כל החזית על הלניניזם".

גורבצ'וב הודיע כי עתה מכינים גירסה חדשה של תולדות המפלגה הקומוניסטית הסובייטית בפיקוח הוועד המרכזי.

סטאלין ידע על הפשעים

גורבצ'וב ציין, כי יוסף סטאלין ידע על הפשעים שבוצעו תחת שלטונו בשנות ה־30 והכריז כי הוקמה ועדה חדשה כדי לבדוק אפשרות של טיהור קורבנות הדיקטטור.

בה בעת הוא אמר, כי מסע הקולקטיביזציה של החקלאות הסובייטית שביצע סטאלין היה מוצדק. כמו כן טען שיריבו של הדיקטטור סטאלין, ליאון טרוצקי, הפיץ "רעיונות אנטי סוציאליסטיים וחתר להפיל את המשטר".

"מן המיסמכים שישנם בידינו ברור שסטאלין ידע על הפשעים שבוצעו", אמר גורבצ'וב. אולם הוא הוסיף: "אלפי חברי מפלגה ושאינם חברים היו קורבנות של רדיפות המוניות". המספר שהוזכר הוא הרבה יותר קטן ממספר הקורבנות שמציינים היסטוריונים סובייטים רבים והיסטוריונים ממדינות המערב.

הוא הצדיק את החלטת סטאלין לחתום על הסכם מולוטוב־ריבנטרופ משנת 1939 עם גרמניה הנאצית בנימוק כי נועד למנוע מלחמה.

פולחן אישיות והשפלה

אינטלקטואלים בבריה"מ שהתעודדו נוכח מסע הרפורמה של גורבצ'וב ומדיניות ה"גלסנוסט" ציפו בתקווה לנאומו האחרון מתוך מחשבה שיסמנו הערכה מלאה וכנה של הסתירות שכתוצאה מהן איבדו חייהם מיליונים בתקופת הדיקטטורה של סטאלין. אולם גורבצ'וב לא מילא את הציפיות האלה.

הוא אמר בנאומו: "אם נהיה כנים לאמת ההסטורית אנו חייבים לראות הן את תרומתו של סטאלין למאבק למען הסוציאליזם ולשמירה על הישגי המשטר הסוציאליסטי ביחד עם שגיאותיו הפוליטיות הגסות והשלטון השרירותי שפגע ברבים ואשר נסבל על ידו ועל ידי המקורבים אליו".

הוא אמר כי סטאלין יכול היה להימנע מפולחן האישיות אשר אילץ מיליוני אנשים להזדקק לו כבוד כתוך השפלה. "פולחן זה היה זר לטבעו של הסוציאליזם והיווה זו נסיגה מן העקרונות הבסיסיים ביותר ולכן לא היתה לכך הצדקה כלשהי", אמר גורבצ'וב.

הוא ציין כי תהליך הרהביליטציה של קורבנות סטאלין הופסק במחצית שנות ה־60. הוא מסר, כי הפוליטביורו הקים ועדה שתבדוק מחדש את כל העובדות הידועות ואת המיסמכים המתייחסים לאותן שאלות.

אומץ ליבו של חרושצ'וב

נימה חדשה בדברי גורבצ'וב היתה התייחסותו לניקיטה חרושצ'וב, אחד המנהיגים הסובייטיים הקודמים, ששמו נמחק לחלוטין מספרי ההיסטוריה הסובייטיים לאחר שהודח ב־1964. גורבצ'וב שהזכיר אותו לראשונה אמר כי חרושצ'וב גילה אומץ לב רב כאשר מתח ביקורת על מסע הדיכוי של סטאלין.

יחד עם זאת, הוא האשים את חרושצ'וב ב"סובייקטיביזם" ולולנטריזם — מלים אשר יורשיו של חרושצ'וב, ביניהם ברז'נייב השמיעו כדי להוכיח שהוא התעלם מדעותיהם של אחרים.

כאשר גורבצ'וב דיבר על חרושצ'וב הוא לא הזכיר את שמו הראשון ניקיטה. לאחר מכן כאשר דיבר על ברז'נייב נקב בשמו המלא.

בוכארין לא הוערך נכונה

גורבצ'וב נגע בנושא רגיש אחר כאשר דן בתפקידו ההסטורי של ניקולאי בוכארין, יריבו הפוליטי העיקרי של סטאלין בסוף שנות ה־20 ותחילת שנות ה־30, שהוצא להורג לאחר משפט ראווה במרץ 1938. הוא אמר: בוכארין ותומכיו בכל הערכותיהם והטיעונים התיאורתיים שלהם לא העריכו נכונה את חשיבות גורם הזמן בבניית הסוציאליזם בשנות ה־30".

הודעתו זו של גורבצ'וב הבהירה כי מנהיגות המפלגה אינה מתכוונת לשנות את העמדה שבוכארין שגה בהתנגדותו לתהליך הכפוי של הקולקטיביזציה בחקלאות הסובייטית שביצע סטאלין, תהליך אשר לטענת ההסטוריונים המצדדים ברפורמה בבריה"מ ולטענת חוקרים במערב מיליוני אנשים נשלחו למחנות כפיה ומתו מרעב.

גורבצ'וב גם לא הכיר בדבריו את העובדה שבוכארין ובולשביקים ותיקים אחרים כמו גריגורי זינובייב ולב קאמינייב הוצאו להורג בפקודת סטאלין על פי האשמות שלא היה להן כל בסיס.

גורבצ'וב וישראל

(סוף מעמוד 1)

בין הסאר נכתב כה: כבר עשרות שנים נמשך במזה"ת מצב העימות החריף בין ישראל לבין שכנותיה. מי אשם? אם להקשיב למה שאומרים אשמה מוסקווה, אשר כל הזמן הופיעה נגד ההתפשטות הישראלית, להגנת הזכויות הריבוניות של העמים הערביים, ובכלל זה של העם הערבי הפלסטיני. בהקשר זה מייחסים לבריה"מ דעות אנטי־ישראליות, שאינן קיימות כלל, וזאת למרות שהיא היתה אחת המדינות הראשונות שסייעה לכינונה של מדינת ישראל.

החשוב ביותר הוא להביא בחשבון את האינטרסים של כל הצדדים. זאת הרי משמעותה של יוזמתנו משכבר לכינוסה של ועידה בינלאומית למזה"ת.

אם הוועידה לא תהפך למסוה ולחיפוי על עסקות וצעדים נפרדים, אם תהיה מכוונת להסדר אמיתי במזה"ת, שיתחשב באינטרסים של הארצות הערביות, ובכלל זה של הפלשתינים, ושל ישראל — כי אז מוכנים אנו להגיש כל סיוע שנוכל וליטול חלק בכל השלבים של ועידה כזאת. כמובן — להשתתף באופן קונסטרוקטיבי.

עקרונית, אין אצלנו איבה כלשהי כלפי ישראל. אנו מכירים בזכותה הלגיטימית להתקיים. אולם במצב הנוכחי, נוכח הפעולות המבוצעות על ידי ישראל, אין אנו יכולים לחדש את היחסים הדיפלומטים עימה. כאשר המצב ישתנה, כאשר נראה שנוצרת אפשרות להתקדם לקראת נורמליזציה ולהסדר במזה"ת — אפשר יהיה לטפל גם בשאלה זו. בעניין זה אין לנו תסביכים כלשהם. באשר למגעים הקיימים כבר בין ארצותינו — אנו לא נחדל מהם.

דולצ'ין רוצה להתמנות

(סוף מעמוד 1)

גיים לבלבד. לעת עתה לא הציגו אחרים מלבד דולצ'ין את מועמדותם לתפקיד הנשיא ומקורבי דולצ'ין מעריכים שסיכוייו להיבחר לתפקיד הנשיא — טובים.

בתוך כך מעמיק המשבר בין אנשי המגביות, אילי ההון, המממנים את הסוכנות היהודית ומתנגדים למועמדותו של עקיבא לוינסקי לתפקיד הגזבר, לבין ראשי מפלגת העבודה הניצבים מאחורי המועמדות. אתמול כינס יו"ר חבר הנאמנים של הסוכנות, מנדל קפלן, מסיבת עיתונאים, שבה הודיע כי התנגדותו למועמדות לוינסקי היא סופית והחלטית.

"אנו מתכוונים לעצב מחדש מוסד קיים. חשוב שאלה שהיו קשורים להנהגה הקודמת לא ימצאו במצב שבו ידרשו אולי לפעול נגד פעולות ויוזמות, שמאחוריהן עמדו בעבר", אמר קפלן. "קשה מאוד לדרוש מאדם לשנות כיוון באמצע פעילות, מכיוון שזו כמעט שלילה של מה שהוא עשה עד כה, ולכן אם אנו באמת רציניים, והציבור מצפה מאיתנו שנהיה רציניים — עלינו להתחיל עם הכלים הנכונים. ואין זה אומר דבר בקשר לתרומתו של לוינסקי בעבר".

"נרון בריסקרטיות"

"אמרתי לראש הממשלה שמיר ולמ"מ פרס כי נרון בריסקרטיות וב־כבוד בכל מועמד שהם יציגו לנו", הוסיף. "אמרתי להם שהיינו רוצים לעצב פרופיל של הכישורים הדרושים לתפקיד יו"ר הנהלת הסוכנות, בדיוק כפי שנעשה הדבר לגבי התפקיד, שאליו נבחרתי אני לפני שבוע — יו"ר חבר הנאמנים של הסוכנות".

קפלן סירב לתאר את מצב העניינים הנוכחי כ"משבר", אולם הגדירו כ"מצב מביך". הוא גם דחה פירושים, שלפיהם הנהגתו בעבר בדבר ביטולה של "עסקת החבילה לוינסקי־אבוחי", מותירה פתח לאישור מועמדות לוינסקי בציוות שונה.

"נלך עד הסוף"

אנשיו של עקיבא לוינסקי אמרו בתגובה, כי הצהרתו של מנדל קפלן מביאה את המצב לידי משבר: "יש בכוונתנו ללכת עד הסוף ולהביא את מועמדות לוינסקי לפני מליאת הקונגרס הציוני בעוד כחודש, שם יזכה לוינסקי ברוב של 60 האחוזים של הקואליציה שירכז, ויבחר לתפקיד יו"ר הנהלת ההסתדרות הציונית".

יו"ר הנהלת הסוכנות היהודית אריה דולצ'ין נועד אתמול לפגישה בארבע עיניים עם מ"מ ראש הממשלה, שמעון פרס, והציע התמודדות גלויה בין מועמדי הליכוד והעבודה על תפקיד היו"ר כאשר המפסיד מקבל את תפקיד הגזבר או לחילופין שהמפלגה הראשונה בקונגרס הציוני תזכה לתפקיד היו"ר והשניה לתפקיד הגזבר. מ"מ ראש הממשלה שמעון פרס הבטיח לדולצ'ין תשובה בהקדם.

שביתה ברדיו ובטלוויזיה

(סוף מעמוד 1)

זאת לא יופסק התשלום עבור הפעלת משדרי הטלוויזיה המעבירים את שידורי הערוץ השני, המהווים לדעת ההנהלה פיצוי לשלמי האגרה.

מנכ"ל הרשות פנה למנכ"ל משרד התקשורת בבקשה למצוא דרכים משותפות למימון 5,000 דולר ביום, דמי עלות המשדרים. כן הוחלט לסגור את מתקני הרשות שאין מתקיימת בהם פעילות — משרדים, אולפנים ומחסנים. כל כלי הרכב של הרשות ישבתו, ותיאסר הזמנת מוניות ושרותי הובלה. עוד צעדים שננקטו: הפסקה של הזמנת עיתונים לכל העיתונאים ברשות, הפסקת חוזה השכירות של האולפן באילת, ביטול קבלת שירותים מסוכנויות־ידיעות וביטול ההוצאות של כתבים בחו"ל. צעדים אלה נועדו לחסוך לרשות למעלה ממיליון שקל בחודש.

תמיכה בהמשך השביתה

פירסום אמצעי הצנע על ידי ההנהלה עורר זעם רב בקרב העובדים השובתים. אסיפה סגורה של כל כתבי הרדיו והטלוויזיה תמכה אתמול פה־אחד בהמשך השביתה. הנהלת האיגוד הארצי של העיתונאים, בראשות אמנון גרב, תתכנס היום לגבש את הערכות העיתונאים ברשות ובעיתונות הכתובה לשביתה ממושכת. העובדים תקפו קשות את אורי פורת, על שנהג, לדבריהם, כ"שופרו של נסים". לטענת העובדים, מכפיף פורת את הרשות, והופך אותה למחלקה במשרד ממשלתי.

העיתונאי גרעון עשת, המשמש יועץ למטה השביתה, אף מתח ביקורת על כך שפורת קיבל החודש את תוספת השכר שניתנה לבכירים במשק, בסך 21%, ולא נהג כדוגמת מנהלים ב"כור" ובבנק לאומי, שוויתרו על תוספות השכר שלהם. דוברת הרשות, שרי צימרמן, אמרה בתגובה כי "פורת יקבל כל תוספת שמקבל מנכ"ל של חברה ממשלתית כדין".

היום יפגשו נציגי האיגוד עם שר החינוך, יצחק נבון, ויציגו בפניו שורה של מסמכים שנכתבו ב־16 השנה האחרונות, ומוכיחים לדעתם את מחויבות ההנהלה מאז להשוואת שכר העיתונאים ברשות לעיתונות הכתובה.

העיתונאים הבהירו אמש כי בקרן השביתה מצוי היום תקציב לחמישה חודשי שביתה, וכי לאגודות העיתונאים יש נכסים נכבדים, שתמורתם אפשר יהיה לקבל הלוואות במקרה הצורך.

עליה בוול־סטריט

(סוף מעמוד 1)

דות דרמטיות חדשות. המסחר היה שקט יותר משבועות האחרונים.

באירופה ירד הדולר לשפל חדש בן 40 שנה לעומת הין היפני, והתקרב לשפל־שיא לעומת המארק המערב־גרמני. הוא נסגר בלונדון ב־1.7115 מארק (לעומת 1.7271 ביום ו'), ועמד על 137 ין (לעומת 138.50).

הבנקים המרכזיים של יפן, מערב־גרמניה ושווייץ המשיכו בקניות מתואמות של דולרים כדי לבלום את ירידת המטבע. אולם סוחרים באירופה סבורים כי שבע המדינות התעשייתיות הסכימו עתה על דולר חלש יותר, כדי לסייע בהקטנת הגרעון המסחרי של ארה"ב.

בבורסת טוקיו ירד מדד ניקיי במשך רוב היום. אך בסיום המסחר עלה ב־23.70 נקודות ועמד על 23,358. בורסת לונדון נפתחה עם ירידה מהירה של 37.8 נקודות במדד "פיננשל טיימס". בבורסת פרנקפורט ירדו שערי המניות ב־1.3% במדד "פאץ". בורסת מילנו נסגרה עם ירידה של 1.4%. המדד בבורסת מדריד עלה ב־16 נקודות. בורסת פאריס היתה סגורה לרגל חג "יום כל הקדושים".

בבורסת הונג קונג ירד המדד ב־37 נקודות ועמד על 2,203 — הנקודה הנמוכה ביותר מאז החלה הירידה בבורסות באמצע אוקטובר. בבורסת סידני התאוששה המדד עלה ב־5%, בעיקר הודות להתחזקות הדולר האוסטרלי.

דניאל דגן, סופר "הארץ" באירופה, מוסר מבון כי הלחץ הבינלאומי על מערב־גרמניה לפעול להרחבת הפעילות הכלכלית, קיבל אתמול עידוד מחוות דעת של חמשת מכוני המחקר המובילים ברפובליקה הפדראלית. המומחים הכלכליים, שניבאו קודם לכן צמיחה של 3% ב־1988, אומרים עתה ששיעור הצמיחה של הכלכלה הגרמנית יהיה פחות מ־2%, ושלא צפויה ירידה במספר המובטלים, העומד כיום על יותר משני מיליון.

וידאו

(סוף מעמוד 1)

מוצר זה בספטמבר 87', והסתכם ב־8,131 מכשירים. בחודש ספטמבר 87' הובאו לארץ 3,781 מכשירי וידאו. במשרד האוצר אומרים כי הגידול ביבוא מכשירי וידאו בחודש שעבר נובע בעיקר בשל השביתה בטלוויזיה. הסבר נוסף לגידול ביבוא הוידאו ומוצרי בני קיימא הוא שבחודש החגים, היקף הצריכה של מוצרים בני קיימא הוא גדול יחסית.

גידול ברכישת כלי רכב

יבוא מכוניות נוסעים עלה בחודש שעבר ב־52 אחוזים, לעומת ספטמבר 87', והסתכם ב־7,665 מכוניות. בהשוואה לאוקטובר 86' עלה יבוא המכוניות בחודש שעבר ב־86 אחוזים. הגידול ברכישת כלי רכב מוסבר בעיקר בהגדלת האספקה של כלי רכב משנת המודל החדשה 1988, בהיקף גדול יחסית.

יבוא מכונות כביסה עלה בחודש שעבר ב־75 אחוזים, לעומת יבוא מוצרים אלה בחודש ספטמבר 87' והסתכם ב־12,334 מכשירים.

שריר בודק

(סוף מעמוד 1)

למנכ"ל משרדו, חיים קלוגמן להעביר לידיו את מסמך השב"כ, ולבקש מהצוות המקצועי שיקים להגיש לו בהקדם הצעות מעשיות.

"שאסירי המחתרת ישתקו"

גורמים משפטיים בכירים התייחסו אמש בביטול לכוונתם של אסירי ארגון הטרור היהודי לבקש מהיועץ המשפטי לערוך להם משפט חוזר, בנימוק שחוקרי השב"כ שיקרו בעדותם במשפט הוטא שהתנהל בעניינם. גורם משפטי בכיר אמר אמש: "במקומם הייתי יושב בשקט, משום שחוקרי השב"כ התייחסו אליהם בכפפות של משי. לא כדאי להם לתפוס טרמפ על דו"ח לנדוי — אין להם שום 'קייס'".

ראש הממשלה יצחק שמיר אמר אמש ב"ערב חדש" בטלוויזיה כי משפטים חוזרים לא יועילו לנאשמי המחתרת. הוא חזר על תמיכתו במתן חנינה לנאשמי ארגון הטרור היהודי "ולא חשובה לי הדרך לכך", אמר. ראש הממשלה הגדיר את עדויות השקר של חוקרי השב"כ כ"מישגה כבד שלא נעשה במזיד, אלא בכורח הנסיבות".

מפד"ל

(סוף מעמוד 1)

אמש, לאחר התקרית בישיבת סיעת המפד"ל בה תקף השר שפירא את זבולון המר ותומכיו, דיבר שפירא על אפשרות ממשית כי במצב הנוכחי של המפד"ל ודרך המאבק בה אין לו מקום בתנועה שכזאת.

גורמים מרכזיים במפד"ל טענו אמש, כי הקרע בין מנהיג סיעת הצעירים בראשותו של השר זבולון המר הוא מוחלט. המצב לא רחוק מפילוג נוסף בתנועה תוך הרס מוחלט של תוכנית השיקום, לה היו אחראים חברי ועדת יגר ופרייבס.

"עדת קאניבאלים"

הכתב הפרלמנטרי של "הארץ" מוסר כי השר שפירא עזב אתמול בטריקת דלת את ישיבת סיעת המפד"ל שהתכנסה לדון בהצעתו לעודד בכספים הגירת ערבים מהארץ. שפירא זעם על התקפות מצד מיקד אישים במפד"ל מיוחמה.

שר הדתות זבולון המר אמר כי הוא מקווה שאכן דברי שפירא הוצאו מהקשרם. מכל מקום, כשנושאים מדיניים עדינים רצוי לקיים בירור מוקדם לפני שמתבטאים בפומבי. דעת המפד"ל אינה כדעה אשר יוחסה לשר שפירא באמצעי התקשורת, בעקבות הרצאתו.

שפירא גביב בזעם, כי "הציגתם אותי כבהניסט". דבריו הוצאו מהקשרם, לטענתו. "התנועה הוצגה כעדת קאניבאלים. האם זו הדרך ללכת ביחד בביב של שופכין. כבר קום בדרכי חברות?"

רפורמה בסין: בני ה־80 שבשלטון הוחלפו בהנהגה חדשה צעירה יותר

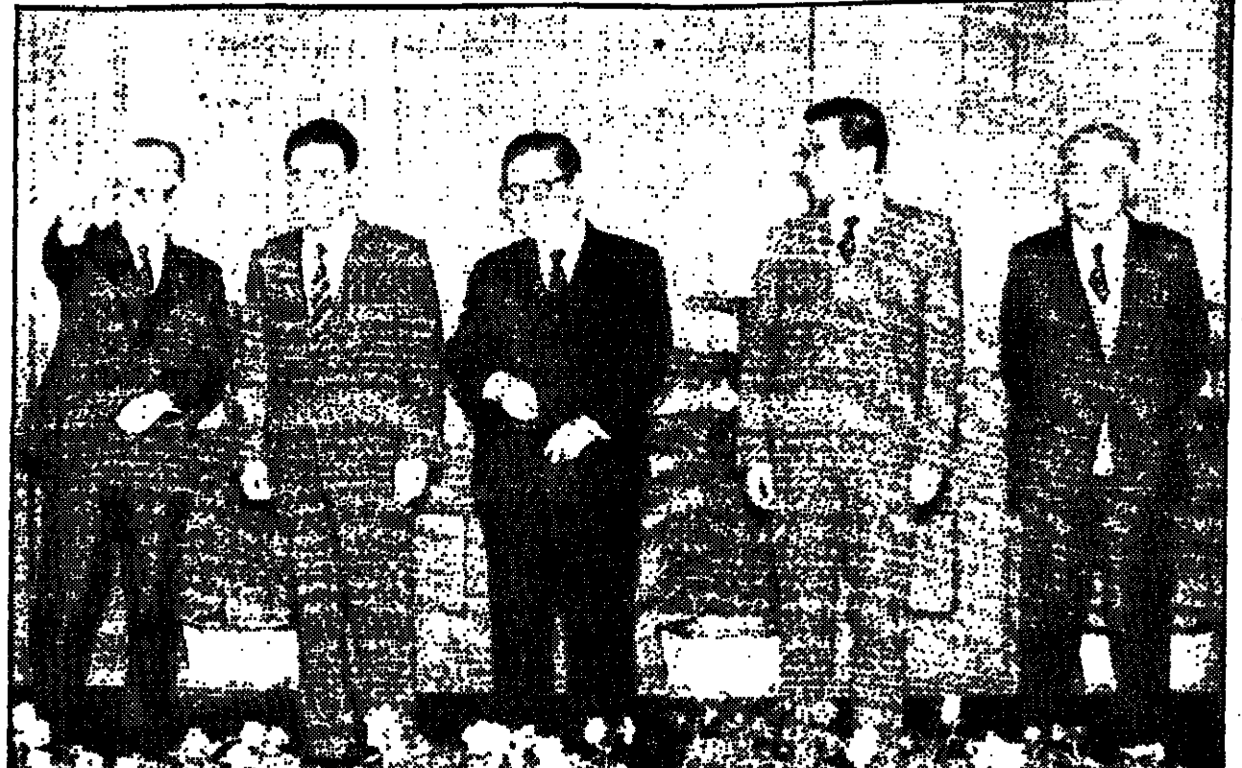

החברים החדשים של הוועד המרכזי של המפלגה הקומוניסטית הסינית, שנבחרו אתמול, במקום ההנהגה הקודמת שחבריה היו בני 80. מימין לשמאל: המזכיר הכללי של המפלגה, זאאו זיאנג, סגן ראש־הממשלה לי פאנג, סגן ראש הממשלה זיאאו שי, הו קילי וסגן ראש הממשלה יאו אילין. (תצלום: אי־פי)

פקין (ע"ד וע"צ). הנהגה חדשה, צעירה יותר, בת 5 אנשים, נבחרה אתמול באורח דרמאטי בוועידת המפלגה הקומוניסטית הסינית.

ההנהגה החדשה, שהיא הוועדה המתמדת של הפוליטביורו, נבחרה בישיבת אחה"צ של הוועד המרכזי החדש. קודם לכן נבחר הפוליטביורו החדש, המונה 18 חברים.

הוועד המרכזי, שגם הוא חדש, נבחר בישיבת הנעילה של הוועידה ה־13 של המפלגה.

כפי שהיה צפוי, הוועד המרכזי גם מינה את המנהיג דנג סיאאו פינג כראש הוועד הצבאי המרכזי. התפקיד הרשמי היחיד בו הוא יחזיק לאחר שפרש מכל תפקידיו הקודמים, שנתפסו על־ידי מנהיגים צעירים יותר.

ראש הממשלה והמנהיג בפועל של המפלגה הקומוניסטית הסינית הוא זאו זיאנג (69), הנחשב גם ליורשו של דאנג. הוא היחיד שנשאר מצמרת הוותיקים שהיו חברי הוועדה המתמדת של הפוליטביורו בחמש השנים האחרונות.

תהליך ההצערה של המנהיגות היה מטרה עיקרית למנהיג הוותיק דאנג בן ה־83, והוועדה המתמדת החדשה שנבחרה עתה מבטאת במידה מסויימת תהליך זה. מאחר שהגיל הממוצע של חבריה הוא 63 בהשוואה לגיל ממוצע של 78 של הוועדה המתמדת הקודמת.

נוסף על זאו זיאנג, יתר חברי הוועדה המתמדת של הפוליטביורו הם:

● חבר מזכירות המפלגה הו קילי (58), אחד הנלהבים ביותר לתהליך הרפורמה בתחום הכלכלי והמדיני, הנמנה על מחנהו של זאו זינג.

● סגן ראש הממשלה לי פאנג (58), הנחשב לשמרן, שהביע הסתייגות לגבי כמה היבטים של מדיניות הרפורמה. יחד עם זאת, הוא נחשב בין המועמדים לרשות הממשלה באביב הבא.

● סגני ראש הממשלה קיאו שי ויאו יילין, המתוארים כמומחים ושעמדתם היא פשרנית, בין מצדדי הרפורמה לבין השמרנים.

הרכב הכולל של הפוליטביורו מצביע על נצחון לאנשי הרפורמה.

פרשת השב"כ הבריטית: תאצ'ר הורתה לחקור תלונות על "אם־אי־5"

מאת שאול צדקא
כתב "הארץ" בבריטניה

לונדון (מיוחד ל"הארץ"). בעוד שבישראל מעיינים בדו"ח על דרכי פעולותם של שירותי הביטחון, נכנעה אתמול מרגרט תאצ'ר ללחצי יועציה הבכירים והחליטה למנות אומבודסמן עצמאי אשר יחקור תלונות על ה"אם־אי־5", המקביל הבריטי של השב"כ.

המדובר בהחלטת פשרה מינימאליסטית, שאין בה כדי לספק את דרישותיהם של אישים מן האופוזיציה והקואליציה כאחד להקמתה של ועדה מיוחדת אשר תחקור את דרכי פעילותו של השירות החשאי. לפני שנתיים נמתחה ביקורת מוחצת על השירות לאחר לכידתו של סוכן סובייטי בשם מייקל בטאני. ביקורת זו הלכה וגברה לאחר שיוצא ה"אם־אי־5", פיטר רייט, פרסם באוסטרליה ספר בו הוא מגלה כיצד ניסו השירותים לחתור תחת ממשלתו של הארולד וילסון בשנות ה־60.

סקר במוסקווה: האזרחים דוגלים בהגירה חופשית

אלף תושבים באזור מוסקווה בגילים בין 18–65 התבקשו להביע את דעתם על נושאים שונים ● 53% מהנשאלים צידדו בפינוי החיילים הסובייטים מאפגניסטאן

פאריס (ע"ד). סקר דעת קהל במתכונת המקובלת במערב, שנערך במוסקווה, מגלה שאזרחי בריה"מ מצדדים בפינוי החיילים מאפגניסטאן ובמתן אשרות־יציאה לאנשים המבקשים להגר — על כך דיווח אתמול כתב־העת הצרפתי "לה פואן".

במסגרת הסקר נתבקשו אלף תושבי אזור מוסקווה בגילים בין 18–65 להביע את דעתם על נושאים שונים. הסקר נוהל על־ידי המכון הסובייטי ללימודים סוציולוגיים ביוזמת כתב־העת "לה פואן" ורדיו "פראנס־אינטר" הערוץ 1 של הטלוויזיה הצרפתית ומכון לסקרים "איפסוס".

53% מהנשאלים צידדו "בפינוי טוטאלי של החיילים הסובייטים מאפגניסטאן", לעומת 27% שהתנגדו לפינוי מעין זה. 73% צידדו ב"מתן אשרות־יציאה לאזרחים סובייטים ובני משפחותיהם המבקשים לעזוב את בריה"מ לצמיתות". רק 18% התנגדו לחופש הגירה.

בין 79%–88% מהנשאלים תמכו בהצגת מועמדים רבים בבחירות מקומיות, בבחירת ההנהלה במפעלים על־ידי הפועלים ובצמצום מכירת המשקאות החריפים.

המשתתפים בסקר נבחרו באקראי ורואיינו באמצעות הטלפון מה־1 עד ה־12 באוקטובר.

85% מהנשאלים התנגדו לביטול עונש המוות.

בתשובה על השאלה מי הם ארבעת האזרחים הסובייטים החשובים ביותר, זכה לנין ב־64%, גורבצ'וב ב־31%, סטאלין ב־25% ויורי אנדרופוב ב־16%.

על השאלה מי הן האויבות המושבעות של בריה"מ, השיבו 52% — ארה"ב, 22% גרמניה המערבית, 12% — בריטניה ו־3% — צרפת.

גילויים על הפלות שביצעה אשתו של גינצבורג מסכנים את מינויו לביהמ"ש העליון

וושינגטון (ע"ר). המועמד השני של הנשיא רייגן לבית־המשפט העליון הסתבך בצרות כאשר נודע שאשתו הרופאה ביצעה הפלות לפאציינטיות בבית־חולים בו עבדה. כמו כן התעוררו שאלות בקשר לעבודתו בעבר במשרד המשפטים האמריקאי.

דובר משרד המשפטים אישר ידיעות שהופיעו בתקשורת האמריקאית, כי השופט דאגלס גינצבורג, מועמדו של הנשיא, טפל בהצלחה להסרת הפיקוח על הטלוויזיה בכבלים בזמן שהיתה לו השקעה נכברה בחברת טלוויזיה בכבלים. פרשה זו אירעה בעת שגינצבורג מילא תפקיד של עוזר התובע הכללי במשרד המשפטים.

בינתיים אישר מקור המקורב לשופט, שאשתו הרופאה, ד"ר האלי מורגן, ביצעה הפלות בעת שעבדה בבית־חולים ב־1980.

נושא ההפלות עלול להיות מרכזי בעת שהשופט יופיע כעד בפני הוועדה המשפטית של הסנאט לצורך אישורו. הוא עלול להיות מותקף על־ידי סנאטורים המתנגדים להפלות.

רייגן בחר בגינצבורג כמועמד לבית־המשפט העליון, לאחר שהמועמד הקודם שלו, השופט רוברט בורק, נדחה על־ידי הסנאט. שני המועמדים ידועים כשמרנים בעמדותיהם.

דובר משרד המשפטים, טרי איסטלנר, הכחיש שהיה ניגוד אינטרסים בעת שגינצבורג טען להסרת ההגבלות מן הטלוויזיה בכבלים, כשהיתה לו השקעה של 140,000 דולר בחברת טלוויזיה בכבלים קנדית שיש לה אינטרסים בארה"ב.

"מר גינצבורג החליט בשעתו כי הוא רשאי לטעון בעניין זה, מאחר שבפרשה שנדונה בפני בית־המשפט לא היתה מעורבת חברה שהיו לו אינטרסים פיננסים בה", ציין הדובר.

הדובר הוסיף כי גינצבורג היה סבור שהוא לא מנוע מלטפל בפרשה זו בגלל שהיו לו מניות בעלות בחברה קנדית אשר יש לה רק אינטרסים חלקיים ביותר בחברה־בת אמריקאית הפועלת בארה"ב.

מועדון לילה שסירב להכניס יהודים נסגר לחודש בליון

מאת יואב מוקר
כתב "הארץ" בצרפת

פאריס (מיוחד ל"הארץ"). כרטל המחוז של כרהוב העיר ליון הורה לסגור למשך חודש ימים מועדון לילה שסדרניו סירבו להתיר לצעירים להיכנס לבילוי "משום שהם יהודים".

זו הפעם השניה בתוך תקופה קצרה שמועדון־הלילה "אקטואל", מן ה"נוצצים" ביותר בליון, מעורב בתקריות על רקע גזעני.

מושל המחוז החליט להורות על סגירת מועדון־הלילה בעקבות תלונה שהגישה קבוצה של צעירים. אחד מהם, תיירי סקרוה, בן 22, ממוצא יהודי, טען כי סדרני המועדון סירבו להתיר לו ולחבריו להיכנס למועדון משום ש"אצלנו לא נכנסים יהודים".

הנהלת המועדון הכחישה את האשמה. לטענת בעלי המועדון, הרחיקו הסדרנים את הצעירים ללא קשר עם יהדותם, משום שבעבר עוררו קטטה במקום.

יבול דגנים של 210 מיליון טונות צפוי בבריה"מ

מוסקווה (ע"ג). יש לצפות השנה ליבול דגנים שיעלה על 210 מיליון טונות — הודיע אתמול מנהיג בריה"מ, מיכאיל גורבצ'וב.

מספר זה נמוך בהרבה מהתחזיות הכלולות בתוכנית לשנת 1987, שבה מופיעה מטרה של 232 מיליון טונות.

בשנת 1986 הגיע יבול הגרעינים בבריה"מ ל־237 מיליון טונות. היה זה היבול הטוב ביותר שנרשם מאז 1978.

ערכה את העמוד: אורית גלילי

צרפת במקום השלישי בעולם בין מדינות הסוחרות בנשק

על־פי הגילויים הועברו משלוחים של 450 אלף פגזים לאיראן בתיווכם של אישים בצמרת המערך הביטחוני־מדיני, בהם אחד מעוזריו הקרובים של מי שהיה בשעתו שר־ההגנה, הסוציאליסט שארל הרנו

מאת יואב מוקר
כתב "הארץ" בצרפת

פאריס (מיוחד ל"הארץ"). בעקבות שורה של דיווחים עיתונאיים בצרפת ובמזרח־התיכון ועל רקע הליכי־חקירה משפטיים, מסתעפת ה"פרשה" של מכירת נשק צרפתי לאיראן.

על־פי גילויים המיוחסים לממצאי חקירה של שופט־חוקר ולדו"חות מסווגים של משרד ההגנה, נשלחו מצרפת לאיראן, לפני יותר משנתיים, מטענים גדולים של פגזים — כ־450 אלף, על־פי אחת ההערכות. המשלוחים נעשו במסווה, באמצעות מתווכים צרפתיים, בלגיים, שווייציים ואחרים, שעה שממשלת צרפת התיימרה להקפיד על אמברגו מוחלט של נשק ותחמושת לאיראן.

על־פי הגילויים, הועברו המשלוחים בתיווכם של אישים בצמרת המערך הביטחוני־מדיני. בהם אחד מעוזריו הקרובים של מי שהיה בשעתו שר־ההגנה, הסוציאליסט שארל הרנו.

לדברי אחד המקורות, מהתשלומים האיראניים אף הועברו דמי עמלה (3%–5%) לקופת המפלגה הסוציאליסטית הצרפתית.

אישים בהנהגת המפלגה, שהחזיקה באותה תקופה בשלטון, הכחישו אתמול את ההאשמות. הן ייחסו אותן למערכת השמצות מכוונת, שמקורה במפלגות הימין.

פאריס (ע"צ). צרפת, שבה מאשימת חברה באספקה לא־חוקית של 450,000 פגזים לאיראן, תופסת את המקום השלישי בין המדינות המוכרות נשק בעולם.

בשנת 1986 מכרה צרפת נשק בסכום כולל של 4,196 מיליארד דולר.

אזרח בריטי דל־הכנסות הפסיד 1.7 מיליון דולר בהתמוטטות שערי המניות

לונדון (ע"ר). חברת השקעות בריטית גדולה הודיעה אתמול על פתיחת חקירה, כדי לברר כיצד איפשרו למתמחה בחברת לראיית חשבונות, לצבור חובות של למעלה ממיליון ליש"ט (1.7 מיליון דולר) במהלך התמוטטות שערי המניות בחודש שעבר.

דובר של "קאונטי נאטווסט קפיטל מרקט" אמר כי בחקירה ייעשה מאמץ לגלות אם הופרו תקנות החברה כאשר איפשרו לאניל גופטה, בן 23, לקבל אשראי לאדגיל, על אף העובדה שהכנסותיו קטנות. גופטה מרוויח 6,400 לירות שטרלינג (10,900 דולר) וחי עם הוריו בבית שבמערב לונדון. הוא הפסיד סכום ענק זה ב־20 באוקטובר, כאשר שערי המניות התמוטטו בבורסות העולם.

קח חלק בתהליך ההיסטורי

גזור ושלח היום!

חוקה לישראל

אל הוועד הציבורי למען חוקה במדינת ישראל.
ת.ד. 36746 תל-אביב, טל. 03-651672

אני הח"מ, אזרח מדינת ישראל, תובע בזה מהממשלה והכנסת ללא הבדל מפלגות לכונן חוקה למדינת ישראל ברוח הכרזת העצמאות עוד בשנת ה-40 למדינה.

שם: ________ כתובת: ________

ת.ז: ________ חתימה: ________

☐ אני מוכן להתנדב אישית לפעולה למען החוקה

☐ אני מוכן לתרום כספים למאמץ. רצ"ב שיק לפקודת "חוקה לישראל", חשבון בנק דיסקונט מס' 173401 סניף אוניברסיטת תל-אביב.

השמש ואנחנו

עכשיו אתם קונים מערכת משולבת, של כרומגן ומקבלים מים חמים, מיד, בכל הדירה. כרומגן, מקינוך שער העסקים מ צד מערכות משולבות המספקות מים חמים בכל עונות השנה.

השמש ואנחנו
יחידה בסיסית של כרומגן, הכוללת דוד משובח עם ציפוי אמאיל (בלעדי לכרומגן) וקולטי שמש משוכללים, בעזרת השמש הישראלית והמערכת של כרומגן — מובטחים לכם מים חמים ללא הגבלה כמעט כל השנה.

הקולטים והדוד ומיחמית בצמוד
כרומגן עכשיו עם מיחמית. עוד יותר מים חמים כל השנה, כל הזמן בכל הדירה וללא המתנה. מיחמית — עכשיו בתוך הדוד ביחידה אחת.

לדירה קטנה
דוד מהיר 30 ו־45 ליטר. פתרון יעיל ליצור של מים חמים במהירות לדירות קטנות.

מקלחת עכשיו
טריוון מהיר מהיר מחמם מים מהיר מידי. מתקן משוכלל.

המיבחר לכם בכל נקודה בו הוא מותקן מים חמים למקלחת ושימושים אחרים.

כרומגן כל הפתרונות למים חמים, כל השנה בכל הדירה ומיד, לכל שימושי המשפחה.

8 שנות אחריות

ברור כשמש. כרומגן
דודי השמש והחשמל הטובים ביותר בישראל.

מרכז השלטון המקומי בישראל
מברך את
ח"כ גדעון גדות
יו"ר הדירקטוריון של מפעל הפיס
את ההנהלה והעובדים
עם הפעלת
"הלוטומט"
ולהמשך העמדת התשתית להקמה, החזקה והצטיידות של מוסדות חנוך, בריאות ורווחה ברשויות המקומיות

דב תבורי
יו"ר המרכז

מכנז מן الأمل

חדשות חוץ

עיתוני בריטניה הקדישו אתמול את כותרותיהם הראשיות ל"פיוס מלכותי" בין הנסיך צ'ארלס ורעייתו דיאנה בעת ביקורם של השניים במערב ברלין. צ'ארלס ודיאנה הגיעו למערב ברלין שלשום לביקור של שבוע במערב גרמניה. זה ביקורם המשותף הראשון מזה חודשיים. הפירוד הארוך בין השניים הוליד שמועות והשערות שונות בכלי התקשורת בבריטניה שהגיעו למסקנה כי נישואיהם עלו על שרטון, מה עוד שנמסר כי הנסיכה דיאנה יצאה ברוגז רב משיחה עם המלכה אליזבט בארמון באקינגהאם. עם נעשה כבל הנראה ניסיון לפשר בינה לבין בעלה. בתמונה נראית הנסיכה דיאנה מגיעה לבית האופרה של מערב ברלין לצפות בהופעה של הבלט המלכותי. (צילום: איפי).

ג'פרי האו במלאת 70 שנה להצהרת בלפור: זכותה של ישראל לגבולות בטוחים

מאת שאול צדקא
סופר "הארץ" בבריטניה

לונדון (מיוחד ל"הארץ"). ביום השנה ה־70 למתן הצהרת בלפור, קרא שר־החוץ הבריטי ג'פרי האו, העושה עתה בירדן, לכל מדינות ערב להכיר בזכותה של ישראל להתקיים בתוך גבולות בטוחים.

הוא הדגיש כי המאקסימאליסטים משני צדי הסכסוך צריכים לנטוש את עמדותיהם הבלתי פשרניות, ואפילו לוותר על חלומותיהם לכונן שלום ברקייבא. "הפטריוטים הכיונים צריכים להכיר בזכויותיהם של הפטריוטים הפלסטינאים – וה־היפך", הוסיף האו.

השר אמר לאחר שיחותיו עם חוסיין בעמאן ועם מובארק בקהיר, כי אין כל חלופה רצינית לרעיון כינוסה של הוועידה הבינלאומית בחסות האו"ם. "הוועידה אינה מלכודת העלולה לסכן את ביטחונה של ישראל או לכהות ויתורים מן הערבים. אף אדם בעל כוונות טובות אינו צריך לחשוש ממנה", אמר האו.

קאדאפי מחרים את הפסגה ברבת עמון וקורא לכינוס ועידה שתדון בפצצת אטום

ביירות (ע"ד וע"צ). שליט לוב, מועמר קדאפי, אמר אתמול כי הוא יחרים את דיוני ועידת הפיסגה הערבית ברבת־עמון. אך יקרא לכינוס ועידה אחרת, שתדון בפצצה אטומית ערבית.

סוכנות הידיעות הלובית מסרה כי קדאפי אמר במסיבת עיתונאים בטריפולי כי הוא מסרב להשתתף בפיסגת רבת־עמון שתיפתח ביום א' הקרוב, מכיון שה"הוכתבה על־ידי ארה"ב, ונועדה לדון במלחמה נגד איראן ובהגנה על אינטרסים אמריקאיים במפרץ". קדאפי אמר: "לו נועדה הוועידה לשים קץ למלחמה בין עיראק לאיראן, הייתי משתתף".

ראש ממשלת קוויבק לשעבר, רנה לווק, מת מהתקף לב

מאת גלעד התן
סופר "הארץ" בקנדה

מונטריאול (מיוחד ל"הארץ"). רנה לווק, ראש ממשלת קוויבק לשעבר ואחד הבולטים במנהיגי קנדה במאה ה־20, מת אמש מהתקף־לב, בגיל 65. לווק, עיתונאי במקצועו, יסד ב־1967 את "מפלגת קוויבק". כתוכנה על דגלה פרישה מקנדה והקמת מדינה עצמאית.

ב־1976 נהל ניצחון מפתיע בב־חירות וזכה בראשות הממשלה. הפקיד ממנו פרש לפני שנתיים. הצטיין ביחס מיוחד ונוגע ללב לקהילה היהודית. לאחר שכעיתונאי ביקר במלחמת־העולם השניה במ־חנות־הריכוז המשוחררים. לווק אמר פעם, כי היחס ליהודים כמוהו כנייר לאקמוס לבדיקת מידת הדמוקר־טיה בחברה הנוצרית.

מרבץ אורניום העשיר ביותר בעולם התגלה במדבר במצרים

בבדיקת המדגמים התברר שבאורניום הגולמי נמצאת מידה רבה של קרינה, לפחות 5,000 פאינד בשנייה, דבר שאין דומה לו בשום אזור

כווית (ע"מ). במדבר המזרחי במצרים התגלה אזור הנחשב לעשיר ביותר בעולם באורניום. עתה מתבצעים הצעדים לקראת הכרזה על הגילוי. כך מוסר העיתון "אלאנבאא", המסתמך על מקור מהימן ברשות לחומרים גרעיניים במצרים.

האתר שהתגלה הוא הר עצום באזור "חתארה", השוכן 60 ק"מ מערבית לים־סוף. התברר שבסלעי הגרניט שמהם מורכב ההר, מצוי אורניום גולמי מגובש. את האתר גילתה משלחת מומחים מצריים בנושא חומרים גרעיניים.

בבדיקת המדגמים התברר שבאורניום הגולמי נמצאת מידה רבה של קרינה, לפחות 5,000 "פאינד" בשנייה, דבר שאין דומה לו בשום אזור אחר להפקת אורניום.

האחראי ברשות לחומרים גרעיניים הבהיר שלאור התוצאות הראשוניות הוכנו מפות שטח של אזור הגילוי, באמצעות אגף המדי־דות הצבאי של מצרים, לקראת הכנת מפות טופוגרפיות וגיאולוגיות של האזור והפירות בארות להפקת דגימות של החומר לשם בדיקתן.

האחראי הדגיש, כי הגילוי החדש משחרר את מצרים מפעילות הנוכ־חים לגילוי חומרים גרעיניים בעלי קרינה באזורים אחרים, שכן הניצול הכלכלי של הגילוי החדש קל יותר מניצול החומרים שהם בעלי־קרינה באזורים אחרים, ובהוצאות פחותות. מה גם שהפקת אורניום באזור לא תחייב חפירת מכרות ומנהרות עמוקות בבטן ההר, כי החומר יופק באמצעות חפירות.

ידוע שקודם לכן התגלה אורניום בשלושה אזורים במדבר המזרחי, והם: אלעטשאן, אלמסיכאת ואלער־יצ'ה באזור עאטאללה. למטרה זו נחפר מכרה ובאוגוסט 81 הצליחו להגיע לחומר הגולמי. אלא שמאז הופסקו העבודות לפי "הוראה מגבוה".

כן התגלה חול שחור באזור רשיד, הוכנה תכנית להפקת חומרים בעלי קרינה, באמצעות מפעל שיוקם למטרה זו.

חמישה אברים הושתלו בילדה בת 3 ומצבה הוגדר – "טוב"

פיטסבורג (איפי). טבאתה פוסטר, בת 3, ממאדיסונוויל, קנטאקי, שנטתה למות נמצאת "במצב טוב" לאחר שהושתלו חמישה איברים בגופה בניתוח חסר־תקדים. "עדיין מוקדם לחזות את החלמתה, משום שאנו דורכים על קרקע בתולה", אמר ד"ר מארק ראו, המנתח הראשי בבית־החולים לילדים בפיטסבורג, לאחר הניתוח שנמשך 15 שעות.

הילדה נולדה עם קיבה קצרה ומ־פותלת, ששיבשה גם את מערכת העיכול שלה וגם את מחזור־הדם, וסיכנה את חייה. היא היתה מאושפזת כל ימי חייה, למעט חו־דשיים, ומעולם לא אכלה דרך פיה. לפני שבוע הגיעה "לסוף הדרך", לדברי הרופאים. "מאחר שלא היה מה להפסיד, החלט לבצע את הני־תוח המודרבי". בניתוח שנעשה לה הוחלפו הכבד, הלבלב, וחלקים מן המעיים.

אתמול, 24 שעות לאחר גמר הני־תוח, הוחלה טבאתה להניע את גפיה, אך דובר בית־החולים אמר כי הזהירות: "72 השעות הראשונות לאחר הני־תוח הן הגורליות. נחכה ונראה מה יהיה".

ממשלה חדשה בסוריה: כל שרי המפתח נשארו

מאת סופר "הארץ"
לענייניים ערביים

כל שרי המפתח, לרבות שלושת הסגנים לביטחון לשירותים ולכלכלה, שמרו על תפקידיהם במ־משלה הסורית החדשה, בראשות מחמוד אל־זועבי.

ממשלת הטכנוקראטים, שנשבעה אמונים אתמול בפני הנשיא אסד, כוללת 36 שרים, 14 מהם חדשים, בעוד ש־5 שרים החליפו ביניהם את התיקים, כמו שר־הפנים גבאש, שמונה לשר החקלאות.

עיתוני דמשק הדגישו במאמריהם הראשיים אתמול כי הציבור הסורי מצפה כי הממשלה החדשה תדאג לשיפור המצב הכלכלי ובמיוחד להבטחת מצרכי היסוד.

ראש הממשלה אל־זועבי, המסמש כיו"ר מועצת העם מאז 1980, הוא מומחה לחקלאות. האיש (50) מבחוז דרעא הדרומי, למד בפקולטה לחקלאות באוניברסיטאת קהיר, ושימש פקיד במשרד החקלאות הסורי. ב־1980 נבחר להנהגה האזורית של מפלגת הבעת' השלטת.

הנהגת המפלגה תתכנס היום כדי לאייש את תפקיד יו"ר מועצת העם שנראה על־ידי חבר ההנהגה עבד אל־קאדר קדורה.

ערכה את העמוד: אורית גלילי

תכנית הרופאים להצלת הרפואה של קופ"ח

על מה ולמה העיצומים?

האם באמת מתכוונת הנהלת קופת־חולים לקצץ את התורים לניתוחים ולמרפאות־חוץ בבתי החולים של קופת־חולים?
האם מעוניינת הנהלת קופת־חולים לשפר את השרות הניתן למבוטחיה?
האם רגישה הנהלת קופת־חולים לסבל היום יומי של מבוטחיה?
האם מודעת הנהלת קופת־חולים לעובדה שאלפי מבוטחיה נוטשים את הקופה?
האם ערה הנהלת קופת־חולים להתדרדרות בבתי החולים של קופת־חולים?

אם כן! מדוע אין הנהלת קופת־חולים מקיימת את התחייבויותיה לצבור מבוטחיה לשיפור השרות הרפואי?
אם כן! מדוע מנהלת הנהלת קופת־חולים סחבת והתשה בדיונים עם רופאי בתי החולים על דרישתם להפעיל לאלתר משמרת שניה בבתי החולים?
אם כן! מדוע אין הנהלת קופת־חולים מפעילה את מתקניה היקרים בצורה יעילה על מנת למנוע סבל ממבוטחיה?
ואם לא! על קופת־חולים לגלות אומץ לב ציבורי ולהודיע כי איננה מסוגלת לעמוד בהתחייבויותיה לציבור המבוטחים!

קופ"ח וההסתדרות מונעות את החתימה על ההסכם אשר יכול להביא לשינוי השירות הרפואי בישראל.

מזכירות חטיבת רופאי בתי החולים
של קופת־חולים הכללית.

הבימה התיאטרון הלאומי
הארץ עיתון לאנשים חושבים

עיריית תל־אביב יפו
מקיימים בשבת 7.11.87 ב־11.00
מוספשבת

בהשתתפות:
- ראש עיריית ת"א־יפו **שלמה להט**
- **יונה אליאן, מיקי קם והבימאי עומרי ניצן** לקראת הצגת "מעגל הגיר הקווקזי"
- **ח"כ יורם ארידור** בעקבות המשבר בוול סטריט
- הקריקטוריסט **זאב** לרגל תערוכת ציורי תיאטרון שלו
- **פני לוביץ'** – במלאות 70 שנה ל"הבימה"
- **טוביה צפיר וישראל גוריון** עם הצגתם "אופרה שגעון"
- **שמוליק סגל** – מקאמה של חיים חפר ל־70 שנות "הבימה"

מנחה: מיכאל הנדלזלץ

כרטיסים בקופת "הבימה" בימים א'־ו'.
אין מכירת כרטיסים במקום בשבת.
דמי כניסה: –.10 ש"ח.
הנחה 50%
למנויי "הארץ" ו"הבימה" ולבעלי תעודת תושב או תעודת קשיש של ת"א.

הארוע באדיבות
כתר בית היוצר לספר הטוב
חנות הספרים בהבימה
פתוחה מ־11 בבוקר עד 11 בלילה

איור: שמואל רעוע

ועדת נשות ישראל למען אידה נודל

עורכת קבלת פנים
ל**אידה נודל**
לרגל עלייתה ארצה
המפגש הזה של כל אלה שעשו במלאכה יהיה בנוכחות:
הגב' שולמית שמיר, רעית ראש הממשלה
מר שלמה להט, ראש עיריית תל־אביב־יפו
הגב' מאשה לובלסקי, מזכ"ל נעמת
מר חיים אהרון, ראש המחלקה לעליה בסוכנות היהודית
גב' חנה רבינוביץ: ברכות בשם הועדה
תוכנית אמנותית
את המפגש מנחה: **הגב' רעיה יגלום,** יו"ר ועדת נשים ישראליות למען אידה נודל
הכניסה למוזמנים בלבד
האירוע ייערך בבית ויצו ע"ש רבקה זיו ביום רביעי 4.11.87 בשעה 17.30

מרכז ההדרכה אנשים ומחשבים

מעבד תמלילים WORDMILL 4.18
נפתח ביום ב 9.11.87
קורס IBM PC למקצוענים
נפתח ביום א' 15.11.87
מחולל ישומים +dBASE III
נפתח ביום א' 16.11.87
לפרטים: טל. 287560, 03-295148

קריירה שרותי כח אדם בע"מ
★ **אנשי שיווק ומכירה** מנוסים, שפת עברית/אנגלית, גיל מעל 25.
★ **מנה"ח סוג 3** בעלי נסיון של מספר שנים בתעשיה.
תנאים מצוינים למתאימים!
תל־אביב, דיזנגוף 155 טל. 03-240292/1
נתניה, שמואל הנציב 17 טל. 053-338901
רחובות, הרצל 185 טל. 485331, 08-465277
הכח שלנו הוא כח אדם, קריירה.

תמיר – תעשי מוצרי רפואה
דרושים תושבי גוש דן
1. רוקח
למכירת מוצרי רפואה לבתי־חולים ומוסדות
2. גזבר
רקע והשכלה בכלכלה, ידע בלוטוס נסיון בתהליכים מותמנים, יבוא, יצוא, תשלומים לספקים
3. מנהל חשבונות סוג ג'
להתקשר טל' 03-9246177
בין השעות 10.00-16.00

למפעל מזון גדול
באיזור רחובות דרושה
פקידה/מזכירה
מנוסה
למחלקות הייצוא
נדרש נסיון בעבודה על מעבד תמלילים ושליטה בשפות עברית ואנגלית
(רצויה שליטה בשפה נוספת)
נא לפנות בכתב יד בצרוף קורות חיים לת.ד. 21369 תל־אביב 61213

לחברה ליבוא תרופות וציוד רפואי
דרושים:
1. תעמלנים רפואיים
בעלי השכלה פרה־רפואית
ידיעה טובה באנגלית
רשיון נהיגה.
2. ראש צוות תעמלנים
עם ניסיון מוכח בתחום תרופות וציוד רפואי
– המעוניינים יפנו בכתב בפירוט קורות חיים וניסיון קודם לת.ד. 6533 תל־אביב מיקוד 61064 (עבור חברה ליבוא תרופות וציוד רפואי)
פרטיות וסודיות מובטחת

קריירה שרותי כח אדם
* **מחסנאי/ת** למחסן אלקטרוניקה וקבלה. הכרת רכיבים אלקטרוניים, עבודה מול מחשב.
* **מחווטים/ות מלחימים/ות** יוצאי/ות צבא. ידע ב־I.P ב־WIRE וקריאת שרטוט.
* **כרסמים** קונבנציונליים ו־C.N.C מנוסים
* **חשמלאים מוסמכים** בוגרי בי"ס מקצועי, ניסיון תעשייתי
* **מכונאי אחזקה** מנוסים. בוגרי בי"ס מקצועי 4 שנתי
* **מסגרים מבניים** מנוסים
* **פקידת רכש** ידע בהנה"ח, הדפסה עברית, אנגלית, ניסיון תעשייתי
רחובות, הרצל 185
08-465331, 08-465277
הכח שלנו הוא כח אדם־קריירה.

הלוח הארצי

זמיר

למחלקה הטכנית
- עובדי הידראוליקה מנוסים רקע בטיפול ברכבים כבדים או במכונות תעשייתיות לאזור אשדוד.
- מנהל עבודה בתעשיה נסיון מוכח של 3 שנים בתחום • קורס רלוונטי ואחריות על צוות עובדים
- עובדי/ות ייצור לתעשייה למידה תוך כדי עבודה. נכונות למשמרות.
- מנהל מוסך / מכונאי רכב בכיר. ניסיון מוכח בניהול. לאזור אשדוד
- הנדסאי תעשיה מוסמך – נסיון מוכח של 2־3 שנים בתחום. רצוי ידע באלקטרוניקה
- נהגים / רתכים / תופרים 5 ימי עבודה בשבוע • הסעות מרחובות ועד לוד
- מסגרים למחלקת אחזקה – קריאת שרטוט, לעבודה בשתי משמרות

- מכונאי תעשיה: קו בוגרי בתי"ס מקצועיים במגמות מכניקה, מכונאות. יוצאי צבא בוגרי קורס ידע, מרכינאים, מכונאי טנקים. נכונות למשמרות. מאזור רמלה־לוד־יבנה.
- מבקרי איכות ניסיון במעגלים מודפסים, ידע באנגלית, לעבודה במשמרות מאזור אשדוד/רחובות.
- צבעי ריסוס בעל נסיון. מאזור השפלה
- שומרים ותושבי רמלה, לוד, יהוד. פרופיל מעל 72 לעבודה במשמרות
- מסגרים / מסגרי הרכבה ידע בקריאת שרטוט. ניסיון מוכח בעבודה. אפשרי משמרות.
- מכשירנים סטודנטים להנדסת אלקטרוניקה/מכונות. ניסיון בעבודה במכשירים בצה"ל. יוצאי חי"א. לעבודה חלקית במשמרת שניה.
- טכנאי/הנדסאי אלקטרוניקה ניסיון בבדיקות רכיבים אלקטרוניים ומכשירים לעבודה זמנית.
- טכנאי אלקטרוניקה ניסיון בתיקון מכשירים. לעבודה זמנית מיידית.
- פחחי תעשיה – 2־3 שנות ניסיון. אפשרי נסיון כמכונאי מוסכים. לעבודה קבועה. הסעות מאורגנות מאזור ת"א והדרום.
- מלחימות/מחווטות רקע בעבודה במתקנים צבאיים. רצוי יוצאי חי"א/מודיעין. הסעות מאורגנות מאשדוד עד ת"א
- טכנאי קירור ידע וני־סיון בקירור עמוק ומער־כות מיזוג אויר מרכזיות. מאזור אשדוד.
- נהג סמיטריילר ניסיון מוכח. רצוי מעל גיל 30 לאזור אשדוד.

- בוחן רישוי בעל תעודת הסמכה לרישוי רכב מטעם משרד העבודה לאזור אשדוד.

למחלקה המשרדית
- מזכירות עברית/אנגלית, בקלדת, לניהול משרד
- עובדת לניהול משרד הדפסה ועיבוד תמלילים א"ב רצוי ידע באנגלית
- כתבנית עברית מנוסה רצוי ידע באנגלית ו/או גרמנית
- מעבדת תמלילים – עברית – אנגלית בעיקר, אנגלית לאזור אשדוד עד ת"א
- מעבדת תמלילים א'־ב' מנוסה + עזרה בעבודות משרד
- מלחימות רצוי ניסיון ב־WIRE. רצוי בוגרות במצא"ר/ת"א מאשדוד ת"א.
- מזכירה עברית/אנגלית. הדפסה משוכללת בעברית/אנגלית, ניסיון בהליכי יבוא/יצוא. רצוי ידע בהפעלת טלקס.
- מנה"ש סוג 3 2־3 שנות ניסיון בתעשיה.
- מפעיל מחשב ניסיון מינימלי של שנה בהפעלת מחשב קדם 1800.
- שרטטת מכונות לעבודה משולבת בפקידות למשרה מלאה
- שרטטת אלקטרוניקה 2־3 שנות נסיון. ידע בהפעלת מחשב ועבודה בתיבים. לאזור אשדוד/רחובות.
- פקידה לעבודה משרדית מעניינת בשעות אחה"צ (12.30־16.00) אפשרי לסטודנטית
- פקידה ומעבדת תמלילים – לעבודה מגוונת ומעניינת הכרוכה במגע עם קהל. רצוי ידע בהפעלת מסוף או קלדנות למשרד בת"א.

שכר גבוה ותנאים מצוינים למתאימים!
ת"א: בן־יהודה 26, טל. 284494, 03-289505
רחובות: הרצל 202, טל. 08-473832
אשדוד: רוגוזין 22, טל. 08-535455

שרותי כח אדם בע"מ.

רב-בריח
מקום גדול לעבוד בו

כחברה המיצאת ל־5 יבשות, מעסיקה 600 עובדים מיטב כח האדם המקצועי והמיומן במשק ונמצאת בצמיחה מתמדת.

למפעלנו באריאל דרושים:

איש כלים
בעל נסיון של 6 שנים לפחות בהשחזה כלים ו/או חריטה וכרסום.

בוגר בי"ס מקצועי במגמת מכאניקה
• לעבודה בעיבוד שבבי
• לאחר שירות צבאי מלא
• נסיון קודם אינו הכרחי

לכל משרה דרושים מספר עובדים.

לעובדים מאיזור פתח־תקוה, ראש־העין והסביבה תנתן הסעה.

מועמדים מתאימים יפנו טלפונית לבקי 03-9366168.

רב-בריח

למשרד עורכי־דין
דרושה:
מזכירה מעולה
בעלת ניסיון בעיבוד תמלילים בעברית ואנגלית
שעות העבודה: 08.00-16.00
להתקשר לשולי או שוש 03-269781, 03-268965

לכהן אלקטרוניקה
דרוש
איש
למחלקת מכירות
עם ידע בחלקי אלקטרוניקה
לטלפן: 03-299964

ליפאורה בע"מ
יצרני מיץ פז ושווופס ברחובות
דרוש
מנהל חשבונות
★ סוג 3 להפעלת מערך ספקים ממוחשב
★ נדרש נסיון קודם בתעשיה
★ רצוי נסיון בניהול צוות
★ עדיפות לתושב רחובות והסביבה
נא לפנות בכתב לליפאורה ת.ד. 2340 רחובות 76120 לדב נבע

פעיל/ה מנוסה להשמת כח אדם
רצינית/ת בעל/ת אופי חברותי. נסיון מוכח בענף ו/או במכירות. רצוי רקע בחשבונאות, פיננסיים. למשרה מלאה
להתקשר לטאס פגישה ללא התחייבות 03-204711 ולבקש את אהרון
רוברט הלף ROBERT HALF
החברה המובילה בעולם להתמחה בהשמת כח אדם במחשבים ובחשבונאות
סודיות מובטחת

באיזור חיפה והצפון
דרושים
★ **מתכנת זמן אמת** מיקרו פרוססורים
★ **הנדסאי תוכנה**
זמן אמת/מיקרו פרוססורים לפרוייקט מתקדם STATE OF THE ART רצוי נסיון במערכות צבאיות טל. 052-911133, 052-913311, 052-913133

שערי המניות 2.11.87

שם החברה	השער אתמול		המחזור ש"ח ע.נ	השינוי בנק'	השינוי ב־%	הצע/ביקוש ש"ח ע.נ
בנקים שאינם נכללים בהסדר ההצמדה						
אוה"ה ש	21300		15			-15
הספנות 0.1	—			הפסקת	מסחר	—
הספנות א 0.5	—			הפסקת	מסחר	—
כללי לא בהסדר	16059		288	+400	+2.6	+640
פ.י.ב.י 0.5	8960		3088	+80	+0.9	+3616
בנקים הנכללים בהסדר ההצמדה ל 88						
אדיבי רג 100.0	101655		1551	+255	+0.3	+1243
אדיבי ב 100.0	103500		7	-590	-0.6	-12
אדיבי בב א	626999			-1991	-0.3	-1
אגוד 0.1	75438		111	-762	-1	-35
דיסקונט ב	132694		184	+2400	+1.8	+252
דיסקונט א	129800		128			-192
דיסקונט שה ב	15240		1	+20	+0.1	+99
המזרחי ש	41725		1700	+5		+111
המזרחי ב	42220		12	-50	-0.1	-58
הפועלים מבב	92500	תב	2.9	+5450	+6.3	+402.7
הפועלים ש	69024		1127	-300	-0.4	-2146
הפועלים ב	69090		286	+320	+0.5	+838
כללי א 1.0	177282		14	+882	+0.5	+24
כללי שה 7	8400		184			+184
כללי 0.1	43780		6668			
כללי שה 11	16400		204			-183
מימון ומסחר 1.0	58250			+100	+0.2	+30
מימון ומסחר 5.0	29840			-1000	-3.2	-32
בנקים הנכללים בהסדר ההצמדה ל 89						
איגוד 1 ש"ח	91010		69	-1100	-1.2	-64
דיסקונט ב'	—			הפסקת	מסחר	—
דיסקונט א'	158100		8	+72	+0.1	+2
מזרחי ש'	50142		236	-800	-1.6	-385
מזרחי ב'	—			הפסקת	מסחר	—
הפועלים ש'	83000		697	-1105	-1.3	-502
הפועלים ב'	83000		49	-1105	-1.3	-51
כללי א'	214500		4	+275	+0.1	+7
כלל סמוק	52647		1219	-800	-1.5	-852
בנקים למשכנתאות						
אדנים 0.1	25000		17	+360	+1.5	+48
לאומישכנ' ש	8970		64	+270	+3.1	+306
לאומישכנ' ב	8800		36			-56
כרמל ש	5450		480	+150	+2.8	+456
כרמל שה 1	4140		60			-60
בנין ב' 5.0	—			הפסקת	מסחר	—
פת בשב ש	2410		887	+9	+0.4	+1153
משכן ב ש	3480		1773			+27
עצמאות 0.1	18200		9	+452	+2.6	+54
טפחות מבב ש	19054			+343	+1.8	+137
טפחות רג ש	20350		70	+610	+3.1	+274
טפחות שה 1	10279	שב				
טפחות שה 2	5380		200			-441
יעסוד 1.0	2900	תב	764	+149	+5.4	+789
יעסוד 5.0	2158	תב	886	+178	+9	+3838
בירב 1.0	7700		42			
מוסדות מימון						
שלטון אש	930		6763			
החקלאות מבב א	200000	לב				
החקלאות מבב ב	194000	לב				
לאומי תעש' א ש	12990		232	+351	+2.8	+128
פתוח תעש' מבב	144000	לב				
פת תעש' בב ג	479522	לב				
פת תעש' בב גג	288200	לב				
פת תעש' בב גגג	288000	לב				
פת תעש' בב ד	282206	לב				
פת תעש' בב דד	67129	לב				
מרכז קבלנים 5.0	885		4457			
תיירות בב	220000	לב				
כלל ליסינג א0.1	23099		4	-300	-1.3	-74
כלל ליסינג ב0.5	20998		62	-12	-0.1	-243
כלל ליסינג אגוח	19000		11			+11
ביטוח						
איילון	125		6000			-3000
איתן	139		9558	+5	+2.2	+6214
אררט 0.1	1216	תב	1574	+70	+6.1	+1870
אררט א 0.5	921		6201	+41	+4.7	+7494
בטוח משנה 0.1	337		3114	-3	-0.9	-2539
בטוח משנה 0.5	210		18040	+2	+1	+20110
משנה אופ	248		3700	+11	+4.6	+1317
משנה הש	109		100000			
				+5	+2.8	+77250
הדר 1.0	180		42700	+4	+2.3	+37973
הדר 5.0	144.5		28035			+20604
הדר אופ סד 2	180		20969	+5	+2.9	+27781
הפניקס 0.1	774		4333			+1567
הפניקס 0.5	535		27			-27
המסחר-הראל 1.0	5590		48			-48
המסחר-הראל 5.0	4477		341	+40	+0.9	+849
מנורה 1.0	1942		102	+92	+5	+260
מנורה 5.0	1459	שב		+69	+5	+4719
סהר ב 1.0	400		8808			-1781
סקורסים 0.1	1101		625	+18	+1.7	+252
צור ש	317		7248			+279
ציון החזקות 1.0	5300	שב				
ציון החזקות 5.0	1261		35	+1	+0.1	+65
מסחר						
אינטר גאמא 1 ש	895		3346	+12	+1.4	+1261
אינטר גאמא 5 ש	591		6349			
מאיר עזרא 1.0	901		1444	-39	-4.2	-2605
מאיר עזרא אופ	522	בה	850	-11	-2.1	-1300
כלל אופ 4	374		40859			-8969
כלל אגח 2	157		39709	+2	+1.3	+28241
קריסטל 1.0	730		1677	-3	-0.4	-687
רפק 0.1	22500	שב				
רפק 0.5	19950		26	+950	+5	+19
שופרסל א 2.0	11228		366	-2		-35
שופרסל אופ	6000		1748			+400
שופרסל אגח	110		27260	-5	-0.5	-37890
שירותים						
אטנא	399		4480	-18	-4.3	-17273
ספנות הספקה 0.1	900	הב	981	+62	+7.4	+1870
ספנות הספקה 0.5	279		22035	+13	+4.9	+21970
קרור 0.1	1044		2177	+34	+3.4	+1848
קרור 1.0	250		24030			+7992
מוס' עזובה 0.1	1850		1002	+33	+1.8	+1588
מוס' עזובה 0.5	1057		1503	+20	+1.9	+723
מלונות ושירותי תיירות						
גלי זהר 1.0	2624	לב				
גלי זהר 5.0	1886	לב				
מלונות דן 1.0	1515		350	+15	+1	+289
מלונות דן 5.0	1203		30			-120
חוף האלמוג 1.0	6198			-2		-10
כנס בר 1 ש	3288		416.5	+51	+1.6	+519
מלונות הירדן	2960	תב	100	+190	+6.9	+256
מחשבים ושירותי מחשבים						
איכות מחשבים	510		2123	+13	+2.6	+598
ת.י.ל.ת 1.0	276		10892	-4	-1.4	-10892
יעגא 1.0	6595	תב	363	+600	+10	+570
מ.ל.ל 1.0	12777		39			
מ.ל.ל 5.0	2907		179	+57	+2	+249
ניקוב מחשבים 1	1005		3874			+389
ניקוב מחש' 5	360		7967			-2554
ניקוב אופ סד 2	785		6863	+15	+2	+12123
תים מחשבים 1.0	691		6930	+3	+0.4	+908
נדל"ן, בינוי ופיתוח						
ארזן 1.0	—			הפסקת	מסחר	—
ארזן 5.0	—			הפסקת	מסחר	—
אזורים אופ	271		11330	+16	+2.1	+13830
אזורים אגח	148		10110	+5	+1	+4452
אילון 1.0	344		6030			-8159
אל-רוב 1.0	347		12115	-1	-0.3	-17360
אפריקה 0.1	47000		110	+200	+0.4	+81
אפריקה אופ	27950		52	+250	+0.9	+64
ארזים	4000		50			
אילדן 0.1	3249		627			-147
אילדן 0.5	2401		1200	+1		+630
ברנוביץ 1.0	3050		303	+100	+3.4	+513
ברנוביץ 5.0	2271		200	+1		+100
דנקנר 1.0	6510		200	-200	-3	-394
דרעד 0.1	165		886	-9	-5.2	-1386
דרעד 0.5	138		1398	-5	-3.6	-5898
הכשלל 1.0	750		100	+20	+2.7	+100
הכשלל 5.0	491	בה	825	+45	+10.1	+2355
הלב 0.1	—			הפסקת	מסחר	—
הלב 0.5	—			הפסקת	מסחר	—
חברה לידוהלים	289		11220			-13190
ידוהלים אופ	108		15300	-2	-1.8	-18193
גבים 0.1	4590		1567	+106	+2.4	+1948
גבים 0.5	3860		1096			-542
ישפרו 0.1	3590		212	-10	-0.3	-252
ישראלום 1.0	1190		915			-1366
ידים 10.0	16088		189	-950	-5	-340
כנף פתוח 1.0	10250		40	+150	+1.5	+14
לומיר 1.0	4820	בה	1063	+306	+6.8	+1268
לומיר 5.0	2007		328			
כתם 1.0	341	לב				
כתם אופ 2	210	לב				-900
כתם אגח	113	לב				
מאור בניה 1.0	597	לב				-200
מישכאל 5.0	328		3908	+3	+0.9	+5144
מישכאל אופ	150		15463	+10	+7.1	+15163
מגדל 5.0	1282		572			-928
מרלז 1.0	1997	תב	4304	+182	+10	+6669
ליבנביץ 1.0	435	בה	2502	+40	+10.1	+3862
ליבנביץ 5.0	171		13040	+1	+0.6	+10377
ליפשיץ 1.0	383		2319	-10	-2.5	-4151
ליפשיץ 5.0	221	תב	36929	-24	-9.8	-29315
ליפשיץ אופ 1	161.5		13665	-2	-1.2	-9160
ליפשיץ אגח	104.5		153673	-.5	-0.5	-124175
נאות אביב 0.5	3908		213	-30	-0.8	-504
נכסי אזורים	343		9601	+5	+1.5	+4909
נדלן החזקות 1.0	765		656	-10	-1.3	-656
נוף 1.0	5900	בה	210	+400	+7.3	+349
עזר ופלע בר 1 ש	—			הפסקת	מסחר	—
קיסריה 0.1	2874		100			-82
קיסריה 0.5	1390		1012			+1142
רוטנבך 1.0	395	תב	7279	-35	-8.1	-6187
רוטנבך 5.0	212		16943			+1062
רוטנבך אופ	1076		2213			+2726
רוטנבך אגח	130.5		10000			+12550
חקלאות						
מטעי הדר 0.1	2800		839			-450
מטעי הדר 0.5	2800		298	+30	+1.1	+283
מהדרין 0.1	6000		542	+15	+0.3	+1364
מהדרין אופ	3715		147	+25	+0.7	+34
נכסי הדרים 1.0	1588		460			
פריאור 0.5	2390		44	+75	+3.2	+2044
מזון וטבק						
אסאם	1878	תב	1152	+150	+8.7	+2595
גולדפרוסט 1.0	1170		318	-14	-1.2	-194
גולדפרוסט 5.0	650		405	-21	-3.1	-278
דובק בב ש	4380		465	+30	+0.7	+545
דובק בב ב	4350		510			
תלבל 1.0	403		1500	-17	-4.1	-2760
תלבל 5.0	440		5000			+5000
תלבל אגח	105.5		24000	+5	+0.5	+26000
מבשי בירה 1.0	29000		24	-190	-0.7	-10
מבשי בירה 5.0	24109		28	-300	-1.2	-92
יצהר 1.0	1005		700	+15	+1.5	+615
יצהר א 5.0	590		657	+15	+2.6	+657
יצהר אופ 2	380					-300
בן 1.0	505	תב	814	-45	-6.2	-1327
בן 5.0	425		1179	+1	+0.2	+559
הפרוסט 1.0	17325		62			-62
עסיס ב 0.5	356		2381			
אגגל שקל 1	2760		274	+110	+4.2	+274
שמן מבב א	1776		275	+84	+5	+1143
טכסטיל והלבשה						
אתגר בר 1 ש	564		6900	+6	+1.1	+4266
אתגר אופ	337		791			+268
אתגר אגח	111		7702	-2	-1.8	-15066
אופים 1.0	590		783	+5	+0.9	+465
אפנת ברוך 1.0	372		1615	+12	+3.3	+1372
אפנת ברוך 5.0	246		502	-10	-3.9	-256
אופ א	300		1500			+250
ארגמן רג ש	11650		175	-120	-1	-296
דלתא-גליל 1.0	2700		4245	+100	+3.9	+5364
דלתא-גליל א 3.0	2320		1141	+50	+2.2	+1422
מטויות מאוחד 1	1300		53.7	+20	+1.6	+3.7
מטויות מאוחד 5	689		284	+20	+3	+266
ויטלנר 1.0	314		2610			-908
ויטלנר 5.0	236		200			-800
חדיגון 1.0	5050		100	+150	+3.1	+312
זיקית 1.0	2100		701	+40	+1.9	+591
זיקית 5.0	1760		1852			+690
זיקית אופ	885		350	-10	-1.1	-526
טופר	245		1971			-1971
טופר אופ	150		3552	-8	-5.1	-4052
לודזיה 0.1	866		850	+1	+0.1	+1160
לודזיה 0.4	662		2070			-130
ליגת 1.0	270		2530			-562
מקס 0.1	4092	בה	1134	+534	+15	+2205
מקס 0.5	2539		510			-391
עיט 1.0	427		4127	+12	+2.9	+2553
עיט 5.0	230		3588			+2138
עיט אופ	201		11560			-6859
עיט אגח	120		21100			+13800
עמק סדינה 1 ש	295		7694	-10	-3.3	-8589
עמק אופ	176		3960			
פולגת א	1225		4934	+15	+1.2	+2263
פולינון א 0.5	9450		100	+100	+1.1	+163
פרמה	780		416	+35	+4.7	+334
גיבור סברינה	7999		27	-101	-1.3	-78
תעש רוגוזין 1.0	2001		328			+78

שף נאמנות

בטוחה קבוצה כלל

ניהול תיקי השקעות, ניהול קרנות נאמנות וניהול קופות גמל.

שם החברה	השער אתמול		המחזור ש"ח ע.נ	השינוי בנק'	השינוי ב־%	הצע/ביקוש ש"ח ע.נ
מתכת ומוצריה						
אורדן 0.1	8501		246			
אורדן 0.5	7600		27	+48	+0.6	+25
אלומית 1.0	6995			-5	-0.1	-200
אלומית 5.0	5030	שב				
כבלים ש	393		3300	+3	+0.8	+4532
כבלים אגח	103		87935	-1	-1	-180761
התכוף 1.0	560		1300	-33	-5.6	-2401
התכוף 5.0	336		2808	+4	+1.2	+3158
התכוף אופ	2899		60			+79
זיקה 1.0	3200	תב	208.6	+175	+5.8	+17.6
זיקה 5.0	1443		250	+13	+0.9	+24.1
קופסאות פח 5.0	4010		520	+50	+1.3	+873
כבלי ציון 1.0	2740		1359	+30	+1.1	+723
כבלי ציון 5.0	1229		3590			+3837
כבלי ציון אופ	—			הפסקת	מסחר	—
מודגן 1.0	646	לב				-72
קרמני 1.0	229	קב		+11	+5.1	+12216
קרמני 5.0	142	בה	14106	+7	+5.2	+12612
נחושתן 0.1	36500		6	+1000	+2.8	+14
נחושתן 0.5	13250		20	-250	-1.9	-33
פקר פלדה 1.0	2320		5653			+2443
קינג 1.0	819		100	-2	-0.2	-210
קינג 5.0	454		2540	-2	-0.4	-3595
קליל 1.0	2230		923	+70	+3.2	+1316
קליל 5.0	1815		200			
קליל אופ	919		1409	+9	+1	+194
קליל אגח	119.5		15955	-2	-1.7	-23137
שלרות 5.0	5450		100	-250	-4.4	-85
תעשיות לכיש 1.0	820		674	+14	+1.7	+824
תעשיות לכיש 5.0	420	תב	1423	-35	-7.7	-1546
חשמל, אלקטרוניקה ואופטיקה						
אלביט 3.0	324000		68	+5000	+1.6	+44
אלקו 0.1	6283		10	-197	-3.1	-10
אלקו 0.25 ש	4600		350			+99
אלקו 0.25 ב	4629		50	+90	+2	+140
אלקטרה 0.1	2158		2387			-1128
אלקטרה א 0.5	1620		2331			
אופ 5	1193		2916	-2	-0.2	-4702
אגח 3	158		38230			+36245
אורית 1.0	18960		106	+400	+2.2	+377
כלל תעש אלק	2450		2514			-2241
מפקטרוניקס 1.0	1340		1827	+10	+0.6	+1838
מפקטרוניקס 5.0	1010		2595	+20	+2	+2003
פרויכטנגר 1.0	505		1016	+5	+1	+316
פרויכטנגר 5.0	387		1210	-2	-0.5	-910
ציקלון 1.0	1684	בה	199	+30	+1.8	+90
ציקלון 5.0	740	שב				
קונצרן אילר 1	5472		200			
קונצרן אילר 5	3170		265			
ת.א.ת 1.0	1100		603	+12	+1.1	+1443
ת.א.ת 5.0	541		3120			-182
ת.א.ת אופ 1	13598	תב	200	+1500	+12.4	+159
תדיר	699		2459	+1	+0.1	+1611
מוצרי בניה						
א.ש. תעשיות 1	185		63413			-27908
א.ש. אופ	650		5218	-15	-2.3	-8668
א.ש. אגח	135		12080	-1	-0.7	-61014
אקרשטיין 1.0	552		1813	+2	+0.4	+497
אקרשטיין 5.0	365		5430			-3003
אקרשטיין אופ	555		1305	+5	+0.9	+695
אקרשטיין אגח	137		16795			+12423
אודם בלוק	155		23424			+15372
בלוק אופ	101		24957	-1	-1	-39743
בר-כון 1.0	1190		135	+30	+2.6	+65
בר-כון 5.0	687	בה	1275	+7	+1	+225
ברזלאבבטון 1.0	6450	שב				
ברזלאבבטון 5.0	2680		199	+30	+1.1	+184
ה.ל.ב 1.0	1000		2104	+30	+3.1	+1439
ה.ל.ב 5.0	594	בה	58	+6	-1	-101
כהול הסק בתעש	567		1650			-600
מאירקה ולבכן 1	19896	לב				
מאירקה ולבכן 5	11970	שב				
נגב קרמיקה	400		6919			+3636
נגב קרמיקה אופ	200		3908	+2	+1	+3531
כימיה, גומי ופלסטיק						
אבן 5.0	1911		1288	+1	+0.1	+1109
אליאנס ב	1747	בה	331	+17	+1	+116
גל תעשיות 1.0	580		180	+2	+0.4	+380
גל תעשיות 5.0	420		500	+3	+0.7	+205
גל אופ	206		3468	+1	+0.5	+2656
גל אגח	104.5		15000			+13020
[illegible] 0.1	3190	תב	113	+210	+7.1	+109
[illegible] 0.5	1570		800			+690
כימה כבמי 10.0	938		2939			-6676
ליבסקי 1.0	2500		125	+111	+4.7	+313
[illegible] 1.0	5830	שב				
[illegible] 5.0	3400		105	-100	-2.6	-105
[illegible] 1.0	23129		4	+229	+1	+6
בבו 5.0	18950		65	+600	+3.3	+50
פריקלאס	515		2000			+751
פריקלאס אופ	179		9194	+9	+5.5	+13638
קים כימיקל 1.0	4380		520	-20	-0.5	-320
קים אופ	2550		320	-100	-3.8	-201
קים אגח	109		25340	-5	-1.4	-23767
תיא 5.0	4201		542	+100	+2.4	+955
פרוטארום 10.0	46800		163			
תרו א 5.0	2150	בה	195	-100	-1.4	-145
עץ, נייר ודפוס						
בתר	211		5557	+4	+1.9	+2385
דפרון 1.0	8383		30			-30
דפרון 5.0	5595		72			-72
ה.ג.ב 1.0	10050		285			-196
יאה 1.0	1720	תב	25	+130	+8.2	+65
לביר אשקלון 1	590		2487			+1097
כולב ב 0.5	37500		12			-15
סקאנדיה 1.0	2840		310	+130	+4.8	+390
רים 0.1	445		2827	+15	+3.5	+5181
רים 0.4	228		1170	+6	+2.7	+7310
העל ב 0.2	17500		113	+299	+1.7	+114
תעשיות שונות						
אגדין 1.0	385		1852	+15	+4.1	+680
אגדין 5.0	155.5	בה	4700	+7	+4.7	+4150
הבינה יהי	2910		395	-110	-3.6	-646
ה.נ.פולק 1.0	1499		150	-14	-0.9	-180
ה.נ.פולק 5.0	1236		122			-492
השקעות בתעשיה						
כור בכ' ש	6582	תב	1268.6	+598	+10	+588.4
תעשיות אופ	189		58651			
תעשיות אגח	114.5		30199			+101241
חברות השקעה						
אמקור ש	6820		100	+120	+1.8	+40
אתקופה 0.1	47		21671	+2	+4.4	+58110
אלגר ש	1175		1271			
אפיק 1.0	361	לב				-641
אפיק 5.0	224	לב				
גחלת 1.0	950	תב	572	-80	-7.8	-572
גחלת אופ	760		44	-40	-4.9	-44
גחלת אגח	106.5		31000	-1	-0.9	-16000
דנבאר 1.0	560		48			-38
דנבאר 5.0	350		600	+5	+1.5	+1600
חברה לישראל 5.0	4240		1956	+40	+1	+2033
וולפסון 0.1	114000	שב				
וולפסון 1.0 ש	21500		82	-300	-1.4	-57
אכסא א 0.5	22370		35	-147	-0.7	-61
מפעלים הסק ש	864		7678			
דיסקונט הסק אופ	1060		9385			+8479
דיסקונט הסק אגח	114.5		26245			+6934
מזרחי הסק ש	30310	בה	29	+500	+1.7	+10
כור השקעות 124	12959	שב				
חירון 1.0	1720		419			+97
חירון 5.0	1100		550			-654
יצוא ש	11440		340			-54
ירדן א 0.1	1360	תב	414	-125	-8.4	-539
כלל 50.0	1230		1683	-25	-2	-1368
מגור 0.1	500		2405	-15	-2.9	-3136
מגור א 0.5	469		1180			-980
מגור אופ	247		3500			+6
אגח 1	124		4000	-1	-0.8	-9000
פז הסק ש	2399		584			+186
פמה א 0.1	8300		184	+359	+4.5	+480
פמה 0.5	6200		210	+100	+1.6	+1645
פריון ב 2.5	14025		320			+21
קרדן 1.0	95		31802			+12011
קרדן 5.0	67.5		18802	+2	+3.1	+56039
קרדן אופ	53		58800			+18406
קרדן אגח	104.5		28750	+5	+1.5	+80604
נסחרות במט"ח						
גזית ס	—			הפסקת	מסחר	—

רשימה מקבילה

שם החברה	השער אתמול		המחזור ש"ח ע.נ	השינוי בנק'	השינוי ב־%	הצע/ביקוש ש"ח ע.נ
מסחר שרותים מלונאות מחשבים						
הראל 1.0	1480		57			-19
יסקל	248		4800	-2	-0.8	-4806
קונסורטיום 0.1	1447	קב		+69	+5	+2947
קונסורטיום 0.5	465		2015	+19	+4.3	+3350
קונסורטיום אופ	201		10220	+1.5	+6.1	+9489
קופל 1.0	615	תב	213	-68	-10	-213
תבל	239		5388			-148
בני הדר	136		21500			-15058
בני הדר אופ 1	107.5		10900	-2	-1.8	-32234
הגויה הישראלית	67		37346			-4652
דשה מימון 1.0	5905	תב	152	+537	+10	+712
כלל מחשבים 1.0	6356	בה	31	+520	+8.9	+130
כשת מחשבים 1.0	350		1800			
מסוד אופ	220		274	-15	-6.4	-574
ריקי	485		4457	+5		+3491
נדל"ן בינוי חקלאות						
אבנתים 1.0	1044		700			-700
מ-יקר גת 1.0	3713	בה	168	-37	-1	-146
דרוקר 1.0	—			הפסקת	מסחר	—
דרוקר 5.0	—			הפסקת	מסחר	—
עוד 3.0	1650		200	-50	-2.9	-550
רסקו מבבל	2193	לב				+65
רסקו רג	1735	לב				-181
שכון 5.0	1788		1267	-64	-3.5	-1104
שכון אופ	628		1169			+1166
תעשיה						
בית גליקו	355	לב				-406
אקסטון 5.0	1000	לב				
מתכת טרום 1.0	69	בה	39708	+4	+6.2	+34745
מתכת טרום אופ	33		40197	+5	+1.5	+22772
אלקול	157.5		6635			-752
אלקול אופ 2	64.5		18568	+2	+3.2	+3262
דקסטר 1.0	1920		50	+24	+1.3	+150
נקה כמיקל 1.0	4500		88	+155	+3.6	+660
ת.ג.ל 1.0	1780	תב	180	+140	+8.5	+288
ת.ג.ל 5.0	1980	שב				
אודיע פרנס	790	תב	8726	-119	-13.1	-39856
גולן	594		2800	+15	+2.6	+1480
פז זה	379		3600			+2124
מאגרי טכנולוגיה	146.5		19117	+5	+1	+14783
השקעה						
איתם	450		3300	-15	-3.2	-3300
איתם אופ	136.5		735	+.5	+0.4	+15
אבריאר בכ'	1181	תב	1491	+61	+5.5	+2702
ישום החזקות	163		44670	-7	-4.1	-46570
ישום אגח-אופ	118		48116	+4	+3.5	+153695
לנדקו 0.1	—			הפסקת	מסחר	—
לנדקו 0.5	—			הפסקת	מסחר	—
עח הסק ב 0.1	1814	תב	111	-202	-10	-186
עח הסק ב 0.5	820		5	-8	-1	-5
חיפושי נפט						
דלק נפט 1	3560	בה	232	+70	+2	
דלק נפט 5	1910		1025	-15	-0.8	-942
דלק חיפ' אופ 2	1162		300	-15	-1.3	-200
פז חיפושי נפט	20500		142	-400	-1.9	-163
י.ו.א.ל 5.0	473		8293			+9547
י.ו.א.ל אופ	125		15202			+14846
מ.ג.ג 1.0	4927		541			+277
מ.ג.ג 5.0	2247	תב	248	-140	-5.9	-411
מדאיל ב 0.3	6480					
נפטא ש	503		4518			+4860

משתנים

שם נייר ערך	מחזור	שער קנייה	שער מכירה	שינוי יומי %	מס' עסקאות
בנק בינלאומי 05	5896	8322	8322	2	14
הבנה ש	74524	254	254	0.29	13
כלל בנד	77039	446	443	0.91	20
שופרסל ב 10.0	2049	9676	9772	2	6
ולה ב ש	6452	2529	2517	1	13
אפריקה 1.0	254	38957	38957	1.75	5
אזורים 1.0	31691	1026	1028	2.49	20
נכסים ובנין	4364	3031	2942	-1.01	7
השקעות הנשב	450	71134	71134	1.75	19
כלל נווין	18468	748	744	1.22	4
עלית	297	15565	15565	0.75	12
שלמה ב 4	34120	845	845	1.44	18
השקעות בה 1.0	3799	4259	4259	2.5	9
אלרון 3.0	27	223664	223664	2	4
טבע ש	4213	10370	10370	2.5	22
ים הלה	12244	2638	2628	1	13
פטרוכימיים 10.0	89204	899	894	1.48	19
מפעלי נייר חדרה 10.0	167	365786	365766	1.25	42
מקורות ב 0.1	379	13123	13123	1.25	5
כלל תעש' 1.0	435920	251	249		41
אדיבי פיתוח 2.0	3090	8136	8136	0.25	12
אלון ש	11115	1064	1040	-0.76	12
החברה לישראל 1.0	13662	4471	4471	0.99	32
דיסקונט השק ש	14471	2323	2323	1.26	21
כלל 10.0	44620	1281	1274	0.24	33

הארץ

עיתון לאנשים חושבים

גלגל הבורסה / יהודה שרוני

מימוש בעליות שערים

יום המסחר עמד אתמול בסימן המשך מגמת עליות השערים, כש"הסחורה" מחליפה ידיים. סוחרי בורסה שהקדימו והצטיידו בתחילת השבוע במניות ששו למכור את אחזקותיהם ברווח סביר. מאידך, הצטרפו אתמול למעגל משקיעים חדשים הסבורים כי רמת המחירים הנוכחית מצדיקה כניסה מחודשת לשוק. משקיעים אלה נמנעו להצטרף לשוק, נוכח אירועי הימים האחרונים, ההתפתחויות בבורסה בעולם. אתמול לא נערך אתמול מסחר בבורסה האמריקאית, עקב פגרת יום א'. בבורסה סבורים כי אם תפתח הבורסה בהמשך המגמה של עליות השערים, אזי תנופה זו עשויה להדביק גם את הבורסה הישראלית.

קרנות הנאמנות, שצברו 10 מיליוני דולרים, מרביתם בקרנות הסולידיות, הפנו את עודפי המזומנים לרכישת מק"מ, או לרכישה סלקטיבית של מניות. ביומיים האחרונים הסתכמה הצבירה בקרנות ב־60 מיליון דולר. צבירה זו שיפרה את נזילות הקרנות, ומנעה את בעיית מחסור המזומנים.

במסחר במשתנים הורגשה מגמה של התמתנות הביקושים לניירות־הערך המזוהים עם קונצרן כלל. נראה כי אם תמשך המגמה החיובית, יוסטו בתקופה הקרובה הביקושים לניירות שטרם נהנו מתיקון ברמת המחירים. כמו המניות של קבוצת דיסקונט, או מניות דלות סחירות. בהתאם לכך, צפויה לעלות התשואה בקרנות "אילנות דיסקונט".

גם אתמול הורגשה פעילות מצד חברת הברוקרים "בטוחה", אם כי היא הוסטה לניירות ערך אשר אינם מזוהים עם הקבוצה. כמו החברה לישראל והמפעלים הפטרוכימיים. בשוק הורגשה גם מגמת רכישות של מניות פולגת, כלל־סחר ואחרות, מצד קרנות בנק הפועלים.

מחזור המסחר במניות החופשיות ירד לרמת שלשום והסתכם ב־16.2 מיליון שקל.

מדד	יומי	שינוי ב־%
מדד מניות כללי	122.85	+0.33
כללי ללא בנקים	124.30	+0.83
מדד אג"ח כללי	122.60	+0.14
אג"ח צמוד מדד	122.52	+0.12
אג"ח צמוד מט"ח	119.57	+0.20

יציבות בבנקאיות

התגברות השמועות על פיחות חד־פעמי אפשרי של השקל מול הדולר, לא השפיעו על מהלך המסחר בבנקאיות הנפרדות באוק' 88, שנסחרו בדרך כלל ללא שינוי שער. בבנקאיות הנפרדות באוק' 89 נרשמו ירידות שערים של עד 1 אחוז. המחזור בבנקאיות הסתכם ב־8.5 מיליוני שקלים.

פעילות בעלי־עניין

אתמול הגיעו לבורסה הודעות רבות על פעולות שביצעו בעלי־עניין בשוק המניות. הודעות אלה הצביעו בדרך כלל על הגדלת חלקם של בעלי־העניין בניירות הערך המזוהים אתם. כך היה במניות אפנת ברוך, דנבאר ותיקוב (שם רכשו הבעלים מניות בנות 1 שקל).

ביקוש של 171 מיליון להנפקות בנק ישראל

הנפקות שתי סדרות של בנק ישראל בהיקף של 50 מיליון שקל זכו לביקוש כולל של 171 מיליון שקל והם נמכרו מעל למחירי המינימום. בנק ישראל מכר אתמול סדרות מק"מ בהיקף 15 מיליון שקל, ובסך הכל מכר ביומיים האחרונים סדרות ב־45 מיליון שקל.

הסדרה	ימים לפדיון	שער	תשואה שנתית
1117	1	99.96	17.00
1127	8	99.67	16.45
1137	15	99.38	16.35
1147	22	99.11	16.00
1217	29	98.86	15.50
1227	36	98.59	15.50
1237	43	98.32	15.45
1247	50	98.10	15.05
1257	57	97.83	15.05
118	64	97.57	15.05
128	71	97.29	15.20
138	78	97.02	15.20
148	85	96.77	15.15
218	92	96.54	15.00
228	99	96.26	15.10
238	106	96.00	15.10
248	113	95.78	14.95
328	127	95.30	14.85
338	134	95.00	15.00
348	141	94.79	14.85

חסכון+מהירות+יעילות = (X)+(Y)+(Z)

ל"אילת אוברסיז" הנוסחה לפתרון הנכון

אילת אוברסיז

אילת אוברסיז בע"מ

רח' ביאליק 131, רמת גן טל' 7510810, 7519161

אילת אוברסיז - שיטות חסכון בהחברה מטענים בינלאומיים

אינטר ישראל
סוכנות לנכסים בע"מ

להשכרה או למכירה

משרדים

בבנייני משרדים ובמקומות מרכזיים

כניסה מיידית!

בית מגדלור ת"א
בן־יהודה 1 (ק' 4)

03-5103030-5

שערי קרנות הנאמנות

[illegible]

אתמול, צהריים, 2.11.1987 באירופה

מסירה מידית (ספוט)

ל"ז סטרלינג	$ ארצות הברית	1.7290/1.7300
ל"ז $1 ארה"ב	מרקים גרמניים	1.7195/1.7205
"	פלורינים הולנדיים	1.9375/1.9385
"	פרנקים שוויצריים	1.4215/1.4225
"	פרנקים בלגיים	35.99/36.01
"	פרנקים צרפתיים	5.8290/5.8320
"	לירטות איטלקיות	1265.00/1266.00
"	יינים יפאניים	137.80/137.90
ליס.ד.ר.	$ ארצות הברית	1.3040/1.3045

שער הזהב $ ארה"ב אונקיה לזהוב פיקסינג 469.95

מסירה מאוחרת (פורוורד)

	$/ל"ש	פר"ש/$	מ"ג/$
ח' 1	1.7258/1.7269	1.4159/1.4175	1.7141/1.7156
ח' 3	1.7224/1.7238	1.4070/1.4090	1.7036/1.7051
ח' 6	1.7170/1.7185	1.3930/1.3960	1.6900/1.6915

הנתונים נמסרו על־ידי בנק דיסקונט לישראל בע"מ

לוח העיר

זה עובד!

קבלת מודעות בטלפונים:

03-293648

03-290697

שערי אגרות החוב

סדרה	שער	שינוי בנק'
שגיא 4.25%		
4101	397.2	+0.2
4102	156.1	-0.7
4103	150	-0.7
4104	145.3	-0.8
4301	145.3	-0.8
4302	137.2	+0.3
4303	136.4	+0.4
4304	138.1	+0.3
4105	120.5	+0.4
4106	117.5	+0.4
4107	113.8	+0.3
4108	115	+0.4
4109	112.9	+0.1
4110	111.6	— —
4201	139.4	+0.8
4204	130	+0.8
4205	127.7	+0.8
4206	125.3	+0.5
4207	125.1	+0.6
4208	123.5	+0.6
4209	120.9	+0.5
4210	117.9	+0.6
4211	114.2	+0.4
4212	115.5	+1
4213	112.9	+1
3% מלווה מדינה (100% הצמדה)		
3601	42616	-97
3602	39306	-89
3603	36595	-86
3604	32144	-893
3605	29342	-840
3606	27643	-814
3607	26665	+11
3608	25245	+10
3609	24057	+10
3610	21653	-132
3611	20927	-131
3612	20329	-131
3613	19427	+7
3614	18317	+104
3615	16843	+7
3616	15424	+6
3617	14714	+256
3618	13798	+5
3619	12975	+46
3620	12527	+5
3621	11664	+14
3622	10575	+178
3623	9885	-38
3624	9330	-37
3625	8544	-27
3626	7908	-25
3627	7358	-24
3628	6784	+3
3629	6560	+2
3630	6016	+2
3631	5667	+10
3632	5339	+10
3633	5047	+9
3634	4409	-9
3635	4172	-9
3636	4020	-9
3637	3818	+12
3638	3557	+11
3639	3259	+10
3640	2653	+13
3641	2300	+11
3642	2068	-2
3643	1831	-1
3644	1703	+49
3645	1537	+45
גליל 4.25%		
3701	1285	-1
3702	987.1	+0.4
3703	859.7	-9.7
3704	737.1	-8.3
3751	392.3	+0.9
3752	151.1	+2.9
3753	145.1	+2.8
3901	139.9	+1.2
3902	133.5	+1.1
3903	132.4	+1.1
3904	134.2	+1.2
3754	136.2	— —
3755	131.4	+0.1
3756	126.9	+0.1
3757	124.6	+0.1
3758	118.8	-0.8
3759	118.5	-0.8
3760	116.9	-0.9
3761	114.4	-0.8
3762	111.4	-0.9
3763	107.9	-0.9
3764	109.3	-0.4
3765	106.7	-0.4
3766	105.4	-0.5
3791	108.8	— —
3792	110	— —
3826	132.4	+0.3
3827	150	+0.3
3828	125.5	+0.2
3829	123.2	+0.3
3830	121.5	+1
3831	121.2	+1
3832	119.6	+1
3833	117.1	+1.1
3834	114.1	+1.1
פיתוח 4%, 6%, 7% (80% הצמדה)		
3504	171700	-2000
3505	167000	-2000
3521	166150	— —
3522	159800	-2000
3523	154500	— —
3524	152100	— —
3525	149000	— —
3526	147100	— —
3527	146100	+2000
3528	145400	+2200
3529	140500	+400
3530	137310	+400
3531	136700	+200
3532	136900	+2800
3533	132631	— —
3534	126000	-1510
3535	125000	— —
3536	125570	— —
3537	124860	+100
3538	117800	— —
3539	118300	— —
3540	118603	— —
3541	114277	— —
3542	120300	+400
3543	114400	+1100
3544	113570	+570
3545	113700	+1100
3546	110720	— —
3547	110300	— —
3548	110760	+560
3549	107300	+500
3550	106000	+1050
3551	105324	— —
3552	96850	— —
3553	95800	— —
3554	95300	+100
3555	96747	-1000
3556	90711	+120
3557	91491	— —
3558	90850	+100
3559	88100	— —
3560	83400	— —
3561	83000	— —
3571	82500	+100
3572	85999	— —
3573	82700	+100
3574	76200	— —
3575	77918	+28
3576	77778	+27
3579	71963	+25
3577	77044	-1066
3578	71230	-993
3580	67018	+1172
3581	61072	+1115
3582	56453	+1070
3583	53771	-1082
3584	51204	-1073
3585	48627	-1059
3586	44140	+66
3588	44125	+68
3589	40295	+62
3587	45022	+847
3591	41110	+800
3592	41080	+801
3593	41035	+802
3590	40046	-32
3595	38215	-32
3594	39257	+14
5% מלוה פיתוח (ברירה כפולה)		
2001	168000	+1400
2002	164200	+1200
2003	158500	-4000
2004	158700	+1500
2005	152400	— —
2006	149600	— —
2007	145200	— —
2008	146150	— —
2009	145600	+300
2010	147696	— —
2011	142300	+99
2012	142000	+1400
2013	142700	— —
2014	142400	+2800
2015	142758	+4158
2016	141800	+2000
2017	137000	— —
2018	136200	— —
2019	135200	-1300
2020	133100	+1500
2021	131350	+299
2022	127900	+2000
2023	129500	+1250
2024	117600	— —
2025	119500	— —
2026	116300	— —
2027	113200	— —
2028	116600	+1200
2029	109700	— —
2030	112000	— —
2031	106700	— —
2032	108900	— —
2033	103600	-121
2034	103700	— —
2035	93500	— —
2036	94000	+1400
2037	89095	— —
2038	91700	— —
2039	84500	+400
2040	87300	— —
2041	82000	— —
2051	82400	+2400
2052	80364	+2341
2053	78818	-2182
2055	73052	-2122
2054	76522	+2156
2056	71208	+2097
2057	74265	+2092
2059	68016	+2007
2058	66984	+1936
2060	62230	+1880
2061	48988	+1342
2062	44938	+1270
2063	43108	+1260
צמודות זהב		
5 יזר	134	-3
רמון		
7006	197.7	-4.4
7007	185.6	+2.5
7008	176.4	+2.4
7009	170.6	-2.4
7010	160.7	-0.6
7011	151.4	-0.8
7012	146.1	-0.8
7013	142	-0.5
7014	124.1	-1.2
7015	104	— —
7016	103.5	+0.1
7017	105.9	+0.1
7018	105.7	+0.1
7019	106.2	+0.1
7020	106	+0.1
7021	105	+0.1
7201	103.8	+0.3
גלבוע		
6101	13786	-2
6102	8212	-9
6103	7347	-27
6104	6851	+23
6105	6522	+22
6106	6246	-50
6107	6015	-49
6108	4347	-16
6109	4139	-15
6110	4068	-15
6111	3382	-12
6112	3294	-11
6113	2241	-13
6151	867.5	+4.7
6152	831.6	+4.5
6153	728.7	-7.7
6154	715.7	-7.5
6155	464	+1.9
6156	378.6	+2.5
6157	281.7	-3.5
6158	266.6	-2.7
6159	233.3	+1.6
6160	209.9	-0.7
6161	202.6	-0.7
6162	184.1	-0.6
6163	171.4	+1
6164	165.1	+1
6165	154.9	-2.5
6166	147.8	+0.7
6167	144.2	+0.7
6168	141.7	+0.9
6169	133.1	+0.6
6170	127	-0.4
6171	92.9	+1.2
6172	92.2	+1.1
6801	97.5	+0.5
מט"ח 100%		
אל אופ	1450	— —
אלביט	220	+0.2
אלתא	1020	+11
אלסינט	2330	+58
סאיטקס	951	+1
תורד 84	105.5	-1.2
תורד 85	391	— —
הב היש	275.8	+8
דיס הש	199.1	— —
כור	162.9	+2
כלל	473	— —
מ'צפ ד	198	— —
מ'צפ ב	276	— —
מ'צפ י	316	— —
רך	144.4	+1.5
סול בנ	188	— —
תיעוש	251.4	+7.3
מדד/מט"ח		
בלת	154	+3
דיס הש	165	+3.8
כור	144	— —
כלל	196	-0.3
בנ דיס	159	+1.2
משא מז	149.2	— —
משא מז	145	-2.5
משא מז	136.6	+0.2
לאומי	145.5	+0.2

הועדה המקומית לבנין ולתכנון ערים [illegible]

קח פקסימליה —
תן שווה ערך!!!

ברטר
המסלקה הישראלית לסחר חליפין בע"מ
BARTER

רח' אחוזת בית 3, תל־אביב 65143, טל: 659620, 03-652780.

هكذا من الاصل

כלכלה ועסקים

יהיה מיתון?

הפרשנות המקובלת כיום בארה"ב ובעולם כולו היא, שהגדולה בכלכלות המערב עומדת בפני מיתון. ההסבר לכך נעוץ במכה האנושה שספגה הבורסה, מכה שהתכה בסך הרכוש (הפיננסי והפיסי) של הסקטור הפרטי 700 מי־ליארד דולר — 7% מסך הרכוש הפרטי האמריקאי.

מול תרחיש עגום זה, מלמדים הנתונים האחרונים שהמשק האמריקאי ממשיך לצמוח, וגם שהאינפלציה נמוכה — 0.2% בחודש. ויותר מכך: את סיבת הסיבות לתהליך — הגרעון בתק־ציב הממשלה — ניתן לפתור. אם ישראל הצ־ליחה לצמצם את גרעונה, אין כל סיבה שארה"ב לא תצליח במשימה זו. ברגע שזה יקרה, ייגדל שער הריבית, שער הדולר יירד, יגדל התמריץ לייצא, כשמהעבר השני יתפנו לכך מקורות דרך הקטנה בהוצאות הממשלה.

אם נוסיף לכך את המדיניות המהירה וההחל־טית של הבנק המרכזי, שדאג מהרגע הראשון לספק נזילות לשוק, אפשר לבנות גם תרחיש אופטימי. שלפיו המיתון לא יגיע.

כששאלתי לדעתו של פרופ' יעקב פרנקל, ראש המחלקה הכלכלית בקרן המטבע הבינ־לאומית, בסוגיה, ענה לי בזהירות שהבאורועות האחרונים מגדילים את ההסתברות למיתון — אך אין כל ודאות שהוא אמנם יתרחש ב־1988.

דבר אחד ברור. אם יגיע מיתון עולמי, ההשפעה על ישראל תהיה קשה. היצוא יתקל בקשיים, ויהיה קל חול יותר לייבא. אצלנו — בניגוד לארה"ב — היצוא והיבוא שווים בגודלם לתל"ג, כלומר אנו משק שתלוי מאוד במסחר הבינלאומי, ולכן חוששים כל כך באוצר. הם יודעים שכל תוכניותיהם לגבי 1988 יעלו בעשן — אם יגיע המיתון העולמי.

יומן כלכלי

נחמיה שטרסלר

כשמכה דומה ארעה במשק הישראלי ב־1983, חלה ירידה חדה בצריכה לנפש ב־1984, ואמנם מחקרים שנעשו במדינות שונות מלמדים על הקשר ההדוק בין רמת הרכוש הפרטי לבין הצריכה הפרטית.

קל וחומר בארה"ב. שם משמשת הצריכה הפרטית כדינמו של הכלכלה. היצוא והיבוא יחדיו אינם מהווים יותר מ־40% מהתל"ג, ולכן מסכימים כל הפרשנים שצפויים ירידה בצריכה, ירידה בביקוש לעובדים — ומיתון. ניתן להוסיף לכך את הרגשת אי־הוודאות שגדלה מאוד. כי שנפגע — סביר שידיר רגלו מהבורסה, יוציא פחות ויחסוך יותר — מחשש לימי סגריר נוס־פים — כך שגם מבחינה פסיכולוגית הכיוון הוא האטה.

הנפקת הקב"א — ללא דוחו"ת כספיים

הקיבוץ הארצי יוצא בימים אלה בהנפקה של סדרת איגרות חוב, שב־אמצעותה הוא מבקש לגייס סכום של 30 מיליון שקלים.

הנפקה זו, כמו ההנפקה הקודמת שבה גויסו 40 מיליון שקלים, מתבצעת ללא צירוף הדו"חות הכספיים של התנועה או של הקיבוצים הערבים לכספים שיגויסו. הנתונים היחידים שנמסרו במסגרת התשקיף הם פירוט התחייבויות התנועה והערכה לגבי נכסיה.

על־פי נתונים אלה, חובות התנועה הם בסכום של 1.59 מי־ליארד שקלים. מזה 288 מיליון שקלים התחייבויות לזמן קצר. נכסי התנועה ובכלל זה המלאי והנכסים הפיננסיים הם בסכום של 3.07 מי־ליארדי שקלים.

התפוקה השנתית של 86 קיבוצי התנועה מגיעה לסכום של 1.4 מי־ליארד שקלים במחירי יוני '87.

כבלי ציון לא תוכל להאריך את תוקפם של כתבי האופציה

הדרישה מנוגדת להנחיות דירקטוריון הבורסה

מאת יהודה שרוני

חברת כבלי ציון לא תוכל להאריך פעם נוספת את תוקפם של כתבי האופציה, מפני שהדבר מנוגד להנחיות דירקטוריון הבורסה. הד־עת הבורסה בנדון, שפורסמה אתמול, באה לאחר שכבלי ציון הו־דיעה כי היא מתכוונת לכנס ב־20 בנובמבר 1987 אסיפה כללית יוצאת מן הכלל, שתאשר את הארכה בשנה נוספת לתוקפם של כתבי האופציה שהיה אמור לפקוע בסוף חודש זה.

הודעת כבלי ציון על כינוס האסיפה עוררה זעם רב בקרב משקיעים, שהחזיקו בכתבי האו־פציה אך מכרו אותם, מפני שהם נסחרו בפרמיה גבוהה שבעקבותיה נעשתה הכדאיות להמרתם לבלתי כדאית להלוטין.

בשיחות עם "הארץ" שהתקבלו לפני הודעת הבורסה, כעסו אחרים מהמשקיעים כי לא יתכן שהנהלת כבלי ציון "תעשה צחוק מאתנו ותפתיע אותנו כל פעם מחדש". אותם משקיעים סבורים, כי אם האושר הארכת כתבי האופציה, יתברר כי מי שפעל על סמך שיקו־לים כלכליים ומכר את כתבי האו־פציה בבורסה, עשה מקח טעות.

חוגים בורסאיים הביעו את הסב־רה כי הארכת מועד כתבי האופציה היא תנאי מוקדם לרכישת השליטה בכבלי ציון על־ידי קונצרן כלל. נראה כי השיקול העיקרי בהארכת התוקף הוא מזומנים בסך ארבעה מיליוני דולר האמורים להתקבל עם ביצוע ההמרה.

כתב האופציה של כבלי ציון נסחר כאמור בפרמיה חזקית גבוהה ומחיר האופציה יחד עם תוספת המי־מוש גבוה בהרבה מהמחיר של המניה בת שקל אחד. נראה כי בע־קבות הודעת הבורסה, יצנח שערו של כתב האופציה בעשרות אחוזים. היום תחדש הבורסה את המסחר בכתב האופציה.

"סאיטקס" מקווה למכור ביפן

ב"סאיטקס" חזים כי החברה תעמוד השנה בתחזית המכירות שלה בשוק היפני, והלו יגיעו לרמה של כ־15 מיליון דולר השנה. "סאיטקס" מקווה עוד כי החברה־הבת היפנית תסיים את השנה ברווח.

1987 אמורה להיות שנת הפעילות המלאה הראשונה של החברה־הבת של "סאיטקס" ביפן, לאחר שבשנים הקודמות פעלה החברה באמצעות נציגות ולא חברה־בת.

יהתן שרמן

אנשים ועסקים

4000 דולר? חדשה ישנה

שכר הדירה של עו"ד גבי לוי, הציר הכלכלי של ישראל בניו־יורק, מגיע ל־4,000 דולר בחודש, נכתב לפני מספר ימים בעמודו הראשון של אחד מעי־תוני הצהריים.

המעניין הוא שה"חדשה" פור־סמה ב"הארץ" לפני שמונה חו־דשים, ב־26.2.87, ובאו לא הש־תנה מאומה. בכתבה שפורסמה אז צויין, בנוסף לעיל, שהמדינה השקיעה אלפי דולרים בשיפוץ הדירה והמשרד של הציר החדש. ואף מיבנה בקופתה רכישת רכב שרד חדש עבורו, בהשקעה של 14,000 דולר.

במסיבת העיתונאים שכינס הממונה החדש על התקציבים באוצר בתל־אביב ביום ה' שעבר, נשאל רוד ברעו בנושא. הוא השיב: "זה לא נעשה בתקופתי ולכן איני יכול להתייחס, אך השאלה עשתה את שלה".

אבי גנאור

האלוף התמחה במשפטים

אלוף (מיל') נחמיה קין, שכיהן בעבר ראש אגף אפס־נאות בצה"ל, הספיק לכהן במספר תפקידי מפתח, ובכלל זה מנכ"ל תשלובת "כיתן". ובנציגו בארה"ב של ח"כ אברהם שפירא, הבעלים של מפעלי הט־קסטיל "כרמל".

עם סיום תפקידו בארה"ב, בחר קין לסיים את מה שהתחיל לפני שנים רבות: לימודי מש־פטים. כולל סיום ההתמחות כמו סטודנט צעיר. לבחות שהוא כבר הגיע לשנות ה־60.

באחרונה, לאחר שסיים את התמחותו, מונה קין למנכ"ל אחת מחברות הבת של "סולל בונה" ארצות־חוץ, חברה הפו־עלת באיטליה.

אריה לביא

הבורסה מתפשטת לבניין חדש

בניין הבורסה בן חמש הקו־מות צר כנראה מלהכיל את יושביו, והנהלת הבורסה החלי־טה להעביר חלק מהפעילות לבניין סמוך.

בשלב הראשון יועברו לבניין החדש ספריית הבורסה ומחלקת הביקורת של הבורסה. לא מן הנמנע כי בעתיד תועבר לשם פעילות נוספת.

יהודה שרוני

לשכת רואי החשבון מרחיבה פעילותה

לשכת רואי החשבון והבורסה לניירות־ערך הקימו פורום חדש, שנועד לדון בבעיות משותפות ללשכה ולבורסה. מטעם הבורסה יכהנו בפורום החדש המנכ"ל יוסי ניצני, המשנה למנכ"ל נתן שילו ומבקר הפנים יהודה מימון. מטעם לשכת רואי החשבון יכהנו בפורום נשיא הלשכה יצחק רוטמן וכן ישראל שמריאהו, יוסי שחק ודב ספיר.

לשכת רואי החשבון אינה מסתפקת בכך. היא מקיימת ועדת קשר עם בנק ישראל, ומתכוונת לקיים בקרוב פורום משותף גם עם הרשות לניירות־ערך.

יהודה שרוני

שיניים בוועדה המייעצת ברשות

הוועדה המייעצת של רשות החברות הממשלתיות, שבראשה עומד פרופ' יוסף גרוס, "מקבלת שיניים". בישיבה שהתקיימה בשבוע שעבר הוחלט שמעתה והלאה יאושרו כללים ותקנות הנוגעים לחברות הממשלתיות, רק אחרי התייעצות עם הוועדה המייעצת. ועדה זו גם תופיע בפני ועדות הכנסת בכל תיקוני החקיקה שיוצעו.

בישיבה שכונסה הוחלט על הקמת מספר ועדות־משנה: ועדה משפטית בראשות אוריאל גר־רני, ועדת דו"חות פיננסים בר־אשות יעקב ורקר, ועדת דיר־קטוריונים בראשות שלמה הלוי, ועדה למכירת חברות ממשל־תיות בראשות יצחק מאוב ועדת תקנון בראשות משה ביידרפר.

יהודה שרוני

המחירים... יעלו או ירדו

שמאי המקרקעין עוסקים באחרונה בנסיון לשפר את תדמיתם, וכן בנסיון לשכנע את הציבור הרחב להזדקק יותר לשירותיהם.

בימים הקרובים יתכנסו השו־מאים לכנס בן ארבעה ימים באילת, שם ידונו בין היתר בהשפעת המפולת בבורסה על שוק המקרקעין. מסקנתם, עוד לפני הדיון, כפי שמסרו אותה בהודעה לעיתונות — פסקנית וקשה לערער עליה: המחירים, בעקבות המפולת, יעלו או ירדו ב־10%...

לבקוביץ בחו"ל והדיונים על השכר מוקפאים

יוסי העבודה במגזר הפיננסי, בבנקים ובחברות הביטוח אינם זזים. בגלל איתו העובדים לנקוט עיצומים. ורק ברגע האחרון החליטו לחדש את הכו"מ. עובדי דיסקונט נקטו בכל השבוע שעבר עיצומים, שהם מתכננים להחריף בימים הקרובים. גם בחברת הביטוח "מגדל". הנמנית עם קבוצת בנק לאומי, הגיעו יחסי העבודה לשפל עקב סכסוך עבודה ממושך.

דמות מפתח במו"מ במיגזר זה הוא אלקנה לבקוביץ, מזכיר חטיבת עובדי הבנקים בהסתד־רות, אך לבקוביץ נסע בימים אלה לחו"ל — לשבוע.

אריה לביא

ברכה מעבר לים

מרטין גהל, לשעבר יו"ר מועצת המנהלים של "דובק", לא ניתק את כל קשריו עם החברה. על לוח המודעות של משרד החברה בתל־אביב תלויה ברכה שנשלחה על־ידי גהל לעובדי החברה, תחת הכותרת "ברכה מעבר לים".

גהל לא חזר לארץ זה שנה, לאחר שנפתחה חקירה נגד בנו, זרח גהל. לפני למעלה מחצי שנה הודח מרטין גהל מתפקיד יו"ר מועצת המנהלים של "דו־בק". בימים אלה הוא תובע פיצויים מהחברה בגין העברתו מתפקידו.

יהתן שרמן

גנראל הבונדס מחתן בן בארץ

כאשר שערי המניות בבורסה של ניו־יורק התמוטטו וכלי התקשורת בארץ עסקו בהש־ערות על גודל התרומות של יהודי אמריקה למגביות השונות בארץ, חגגו תת־אלוף (מיל') יהודה הלוי, המשמש נשיא איר־גון הבונדס בניו־יורק וידידיו לאורה במלון הילטון בתל־אביב את נישואיו של בנם הבכור.

הלוי לא נשבע השבוע מד־דאג: "עדיין איננו יודעים מה המצב. האנשים שהוכשים איג־רות בונדס אינם עושים זאת מטעמי השקעה פיננסית בלבד. חוץ מזה כבר ביזורגו חלק ניכר מהאיגרות שהגיעו לפרעון, אז מה הדאגה?"

אבי גנאור

תערוכה חדשה: בניה ובית 88

חברת "קשת אירועים" תנסה להתחרות בגורמים הממסדיים שקיימו תערוכות בתחום הבניה, ותקיים תערוכה "בניה ובית 88". התערוכה תפגיש בין יצר־נים ויבואנים של החברות בתח־ום הבניה והבית עם אנשי מקצוע בתחום זה, ותציג חי־דושים בתחום הבניה והמגורים.

במסגרת התערוכה ייערכו גם ימי עיון מקצועיים בשיתוף עם אגודת האדריכלים והמהנדסים.

מינויים

- שמחה דייב התמנה לסגן מנהל מלון המלך דוד בירו־שלים.
- משה זגבר, שהיה נגיד בנק ישראל, ומאיר עמית, שהיה מנכ"ל כור, צורפו למוע־צת המנהלים של חברת "ציון החזקות".
- גרשון אפרתי מונה לס־מנכ"ל מלון דניאל בהרצליה. בעבר עבד במלון שרתון פלאזה בירושלים.
- משה אבגרש נבחר לראש ועד עובדי בתי החולים הממשל־תיים, במקום רוני שלום שנפטר.
- צבי פלדה, מנכ"ל "צא־לון", צורף למועצת המנהלים של חברת "אלקול".
- בן־ציון כוהן מונה כנציג הישראלי של רשת "גלוב פוך" שמרכזה בשוויץ, העוסקת בב־תן פיתוח עסקים, שירותי שיווק וחקר שווקים.

קלייטון ייטר: ישראל הרוויחה מהסכם הסחר

במפגש הבינלאומי שיזמה לשכת המסחר ישראל–אמריקה בשיתוף עם מכון היצוא היש־ראלי שהתקיים בוואשינגטון לפני שבועיים, התבטא קלייטון ייטר, תת־השר האמריקאי לס־חר־חוץ, כי הפעלת אזור הסחר החופשי בין שתי המדינות חיזקה את הבסיס לידידות והק־שר שבין ישראל לארה"ב.

ייטר הדגיש שהסכם הסחר החופשי הוא מן ההישגים הגדו־לים שישראל הגיעה אליהם בשנים האחרונות, ואמנם היצוא מישראל לארה"ב גדל בשנתיים אלו במימדים מרשימים, בעוד שהיצוא מארה"ב לישראל קטן.

יהושע מאהר, נשיא לשכת המסחר ישראל–אמריקה ציין כי עדיין מצויים אנשי עסקים רבים שלא עמדו על היתרונות של הסכם הסחר החופשי, וכי באמצ־עות המפגשים הבינלאומיים ני־תן ללבן דברים ולהעמיק את קשרי הסחר.

בכינוס נטלו חלק כ־300 משתתפים אמריקאים ויש־ראלים.

אגרקסקו שלפה גמל מהמגירה

מאת אבי גנאור

היצוא החקלאי של ישראל לאירופה כמעט ותקע — לא בגלל שביתת הזאטה בנמלי ישראל — אלא בשל שביתת הסוואים בנמל מארסיי שבצרפת, המהווה את נמל היעד העיקרי של אניות הפרי מישראל.

באגרקסקו, המשווקת בתקופה זו של השנה בעיקר את פרי האבוקדו בהיקף של כ־1,500 טונות בשבוע, כבר ידעים שנמל מארסיי הוא נמל מועד לפורענות. הם הכינו "תוכנית מגירה" שכללה נמל חלופי, והתארגנות של מערך שיווק מסועף מנמל זה ליעדים השונים באירופה.

הנמל שנבחר הוא בסבונה, איטליה, ואמנם שם הולו בימים אלה לקלוט את משלוחי האבוקדו מישראל, ומתכוננים לקבלת משלוחי האפרסמונים שבדרך.

בנק הספנות שוקל לתבוע את הבורסה בגין הפסקת המסחר המתמשכת במניותיו

מנכ"ל הבנק: ההחלטה על הפסקת המסחר שערוריה הגורמת לנו נזק

מאת יהודה שרוני

בנק הספנות בודק אפשרויות פעולה שונות לחידוש המסחר במניות בבורסה, ובהן תביעה מש־פטית נגד הנהלת הבורסה על שהפ־סיקה את המסחר במניות הבנק. הפסקת המסחר במניות בנק הספנות נעשתה לפני שבועיים, בטענה שבגלל התימת החוזה להעברת השלי־טה בבנק, לא סוכמו הפרטים וספ־פיים של הצעת רכש אפשרית לציבור הרחב. בינתיים סיכמה הוועדה להצעות רכש טלפיהן רו־כשי הבנק ירכשו 12% מהון החברה, במחיר שבו תירכש השליטה ב־חברה.

החלטות הבורסה לא התקבלו על דעתו של משה מידב, מנכ"ל הבנק, שפנה לכם ברהנפלה, המשנה ל־מנכ"ל הבורסה, וביקש ממנו לפעול לחידוש המסחר. מידב ניסק בקשתו זו בטענה שרכישת השליטה בבנק עשויה להמשך מספר חודשים, ועד אז קשה לדעת מה יהיה המחיר הסו־פית של הצעת הרכש. עוד טען מנכ"ל הבנק כי הפסקת המסחר גורמת נזק לבנק ולציבור הרחב של בעלי מניותיו.

פנייתו של מידב לבורסה לא הוע־ילה, ועקב כך החליט בהנהלת הבנק לבחון נקיטת אמצעים משפטיים נגד הבורסה. דירקטוריון הבורסה החליט בישיבתו מיום חמישי ה־אחרון לחדש את המסחר במניות הבנק, אחת לשבוע, בכל יום ג' — עד לישיבת הדירקטוריון הבאה שבה יתקיים דיון נוסף בנושא. החלטת הדירקטוריון התקבלה תוך הבעת מחאה מצד יצחק שדה, המשנה למנכ"ל כלל.

מנכ"ל בנק הספנות, משה מידב, מסר ל"הארץ" כי החלטתה של הנהלת הבורסה היא שערוריה הגורמת נזק רב. לדבריו, הנזק שב־חידוש המסחר אחת לשבוע, רב יותר מן התועלת.

ירידה במספר הודעות הפיטורים באוקטובר

מאת יהתן שרמן

ירידה משמעותית נרשמה בחודש אוקטובר במספר ההודעות על כוונה לפטר עובדים שנתקבלו בשירות התעסוקה — לאחר מספר חודשים של עליה רצופה במספר הודעות הפיטורים הצפויות.

בסך הכל התקבלו בשירות הה־דעות על כוונה לפטר 453 עובדים במהלך אוקטובר, בהשוואה להו־דעות על כוונה לפטר 731 עובדים בספטמבר — ירידה של 38%. באו־גוסט התקבלו הודעות על כוונה לפטר 571 עובדים.

המוקד המרכזי של פיטורים באו־קטובר היה בפתח־תקווה, שבה התקבלה הודעה על כוונה לפטר 180 עובדי מטווית הטקסטיל "שרון טקסטיל", שנסגר. הודעות אחרות היו של מפעל "ניר פרי" בצומת גד־לני על פיטורי 90 עובדים, מפעל "פרי הגליל" של "כור" מפטר 50 עובדים עונתיים, מפעל "הבונים" במגזרים, אף הוא של "כור" מפטר 18 עובדים.

מפעל "קפה בן רגע" בבית שמש מפטר 43 עובדים, חברת "זירות" בחדרה — 40 עובדים, המועצה המקומית בירוחם — 19 עובדים ומפעל ברקת טכנולוגיות בפארק המדע בחיפה — 13 עובדים.

גדלו רווחי שיכון עובדים

מאת סופר "הארץ"

חברת הבניה ההסתדרותית "שיכון עובדים" סיימה את שנת 1986 עם רווח נקי של 14.4 מיליון שקל — רווח הגדול פי 11 מזה שבשנה הקודמת, שהגיע ל־1.2 מיליון שקל.

מאזן החברה ירד במקצת והסתכם ב־241 מיליון שקל לעומת 250 מיליון שקל בשנה הקודמת. מהדו"חות הכספיים של החברה עולה שפקדונות שי־כון עובדים והאמצעים הנזילים שלה מגיעים ל־64 מיליון שקל, והתחייבויותיה ירדו במהלך ה־שנה ב־29 מיליון שקל.

העורך: נחמיה שטרסלר

עו"ד רו"ח
נציגך בחברות (R)
שרותי המפעיל —
חברות מידע ירושלים
פלא־מון (ברשם החברות)
050–23155
פקסימיליה 02–811552
(ON-LINE)

בחברה מצליחה יש IBM-36
ושני אשפים פיננסיים:
התוכנה "אמן 2001" ו...מי שבחר בה!

אם הגעת ל●(נקודה) זו, בודאי הסתקרנת לדעת אם ההחלטה לבחור אמן 2001 היא באמת של אשף פיננסי...

אמן 2001 היא תוכנת ניהול פיננסי שיש בה הכל על בסיס רחב המאפשר תוספות כמעט ללא הגבלה. הנדסת אנוש חדשנית מאפשרת הפעלה קלה ללא כח אדם מקצועי וללא שעות הדרכה ארוכות ומייגעות. אמן 2001 היא תוצר של בית אמן מחשבים בו חבה מקצועיות, ידע רב, אמינות ושחת נאמן המשתבחים והולכים מזה 14 שנים מוצלחות.

אמן 2001 – יש את מי לשאול... את אמן 2001 – התכנה לניהול פיננסי הטובה בישראל כבר רכשו: • תתם דשנים • הוד לבן • מעבדות טרבינול • קרסו • הג'חולם פוסט • כבלי ציון • האחים אייזנברג • ברנוביץ • רהיטי ברג • בית חחת ועוד קבוצה מכובדת. ומרשימה של חברות וגופים הנעזרים במכלול יישומי בית אמן מחשבים.

מבצע מיוחד
לחודשים אוקטובר, נובמבר, דצמבר
* התקנת המערכת והפעלתה לנסיון, כולל הסבר מפורט!
* הסדר תשלומים נוח למחיר נוח עוד יותר!

יש עניין בהדגמה או במידע נוסף נא לחייג עוד היום
03-256355־6־7

אמן AMS
סימן שחשבת

אמן - אוטומציה למערכות ניהול בע"מ - דרך השלום 7 תל־אביב 67892

חברת גב-ים לקרקעות בע"מ
מקבוצת חברה לנכסים ולבנין בע"מ
מעמידה לרשותך
מבנים להשכרה
לתעשיה, למלאכה ולאחסון
באזורי התעשיה
עטרות, באר־שבע, עורף נמל אשדוד, טירת הכרמל ובמפרץ חיפה מול בלרבנד
לפנות: חיפה, רח' הרצל 2, טל': 04–664234
הרצליה, בכל יום ב' במשרד, ברח' משכית פינת רח' המדע כביש אכדיה, טל': 052–559454

בוא ותראה איך פועלים טוב יותר בקרנות הנאמנות

"פועלים" מציב לך אתגר חדש

"אתגר" -
קרן נאמנות חדשה ויחידה מסוגה שהרכבה נקבע עפ"י מדד המניות P70

מומחי ההשקעות של "פועלים - קרנות נאמנות" פיתחו קרן נאמנות חדשה המאפשרת לך השקעה מתוחכמת בשוק ההון.
לפחות 70% מנכסי הקרן יושקעו בניירות הערך המובילים בבורסה, המרכיבים את מדד P70, משוקלם של ניירות הערך במדד P70 יותאם פעם בשבוע, למשקלם במדד המניות הכללי (ללא מניות הבנקים בהסדר).
יחידות של קרן הנאמנות "אתגר" ניתן לרכוש בכל סניפי הבנקים החל מיום ה' 5.11.87

הודעה זו אינה מהווה הצעה לרכישת יחידות של הקרן הנ"ל.

פועלים-קרנות נאמנות

אל על מטענים לכל השערים

שערי מטבע חוץ 2.11.87

המטבע	בנק לאומי מזומנים קניה	בנק לאומי מזומנים מכירה	בנק לאומי העברות והמחאות קניה	בנק לאומי העברות והמחאות מכירה	בנק הפועלים מזומנים קניה	בנק הפועלים מזומנים מכירה	בנק הפועלים העברות והמחאות קניה	בנק הפועלים העברות והמחאות מכירה	בנק דיסקונט מזומנים קניה	בנק דיסקונט מזומנים מכירה	בנק דיסקונט העברות והמחאות קניה	בנק דיסקונט העברות והמחאות מכירה	שער יציג	השינוי היומי
1 דולר	1.52	1.59	1.5583	1.5777	1.53	1.60	1.5593	1.5787	1.53	1.60	1.5593	1.5789	1.5679	−0.0064
1 לירש"ט	2.63	2.75	2.6990	2.7326	2.65	2.78	2.6975	2.7312	2.65	2.78	2.6975	2.7314	2.7128	0.0148
1 מארק גרמני	0.88	0.93	0.9070	0.9183	0.89	0.93	0.9073	0.9187	0.89	0.93	0.9068	0.9182	0.9117	0.0064
1 פרנק צרפתי	0.26	0.27	0.2673	0.2706	0.26	0.28	0.2677	0.2710	0.26	0.28	0.2675	0.2708	0.2689	0.0014
1 גולדן הולנדי	0.79	0.82	0.8055	0.8156	0.79	0.83	0.8058	0.8159	0.79	0.83	0.8043	0.8144	0.8099	0.0057
1 פרנק שווייצרי	1.07	1.12	1.0978	1.1114	1.08	1.13	1.0981	1.1118	1.07	1.13	1.0969	1.1107	1.1034	0.0098
1 כתר שוודי	0.25	0.26	0.2528	0.2559	0.25	0.26	0.2529	0.2561	0.24	0.26	0.2527	0.2558	0.2541	0.0012
1 כתר נורבגי	0.23	0.24	0.2394	0.2424	0.24	0.25	0.2399	0.2429	0.23	0.25	0.2393	0.2423	0.2411	0.0020
1 כתר דני	0.23	0.24	0.2347	0.2376	0.23	0.24	0.2347	0.2376	0.23	0.24	0.2346	0.2376	0.2360	0.0016
1 מרק פיני	0.36	0.38	0.3684	0.3730	0.36	0.38	0.3685	0.3731	0.36	0.38	0.3683	0.3729	0.3706	0.0025
1 דולר קנדי	1.16	1.21	1.1841	1.1989	1.17	1.22	1.1862	1.2010	1.16	1.22	1.1839	1.1988	1.1915	−0.0034
1 דולר אוסטרלי	0.99	1.09	1.0581	1.0713	1.02	1.10	1.0588	1.0720	1.03	1.10	1.0618	1.0752	1.0647	−0.0022
1 ראנד דרא"פ	0.51	0.61	0.7838	0.7936	0.47	0.79	0.7841	0.7939	0.50	0.69	0.7852	0.7951	0.7881	0.0051
10 פרנק בלגיים	–	–	0.4335	0.4389	–	–	0.4323	0.4377	–	–	0.4332	0.4387	0.4358	0.0033
10 שילינג אוסטריים	1.26	1.31	1.2879	1.3039	1.27	1.33	1.2892	1.3053	1.26	1.32	1.2875	1.3037	1.2944	0.0085
1000 לירות איטלקיות	1.20	1.26	1.2321	1.2474	1.21	1.29	1.2335	1.2489	1.21	1.29	1.2326	1.2481	1.2385	0.0095
100 ינים יפאניים	1.10	1.16	1.1321	1.1462	1.11	1.17	1.1324	1.1465	1.11	1.16	1.1315	1.1457	1.1378	0.0050

190 אנשי "אל על מטענים" בסניפי החברה בעולם – יטפלו אישית במטעני היצוא והיבוא שלך.

EL AL אל על

טל קרן נאמנות
הודעה על
הצעה מיוחדת של יחידות במחיר מופחת

ניתנת בזה הודעה כי בתקופה שמיום 1 בנובמבר 1987 ועד ליום 21 בנובמבר 1987 (ועד בכלל) תימכרנה יחידות הקרן (המוצעות על פי תשקיף מיום 20 בפברואר 1987) במחיר מופחת הכולל הנחה של 50% משיעור ההוספה. דהיינו היחידות תימכרנה במחיר היסודי בתוספת 0.5% מהמחיר היסודי.

מנהל הקרן: א.ס.י. ניהול קרנות בע"מ
הנאמן: בנק כללי לישראל בע"מ

כלכלה עולמית

מטבעות / יונתן שרמן

הדולר נשחק

התנודות החריפות בשוקי ההון, והנתונים השליליים על מצב הכלכלה האמריקאית, המשיכו לתת את אותותיהם בשער הדולר. מטבע זה נחלש במידה רבה ברוב ימי השבוע שעבר, ובאמצע השבוע ירד לשיעור הנמוך ביותר מאז מלחמת העולם השניה, במועד שבו החלו לסחור במטבעות בשיטה הנוכחית.

ביום ו' התאושש במקצת הדולר, אבל נראה כי מגמה זו אינה משקפת את הלוך הרוחות של השוק. השמועות על אי־הסכמה בין שרי האוצר של 7 המדינות העשירות במערב באיזה שער ייוצב הדולר, גרמו עצבנות רבה וציפיה שהדולר יישפל השבוע ל־135 ין.

ההודעה ביפאן כי העודף המסחרי שלה גדל בספטמבר, ל־8.85 מיליארד דולר, לעומת 6.2 מיליארד באוגוסט, תתרום גם היא, ככל הנראה, להתחזקות הין השבוע. עם זה, אפשר שהתחזקות הין תתמתן עד שיפורסמו, ב־12 בנובמבר, נתוני הסחר של ארה"ב לספטמבר.

שר האוצר הצרפתי קרא בשבוע שעבר לכנס את עמיתיו מ־7 המדינות המתועשות בדחיפות כדי לנקוט מדיניות אחידה לבלום את הידרדרות הדולר, ואמר כי ניתן לבלום מגמה זו בקיצוצים בתקציב בארה"ב ובהורדת הריבית ביפאן ובגרמניה.

במסחר בשבוע שעבר התערבו כמה בנקים מרכזיים, ובייחוד הבנק של יפאן, ורכשו דולרים.

התחזקות או החלשות ביחס לדולר
(בשבוע שעבר ב־%)

לישט"ש	+2.68
דולר קנדי	−0.11
פלורין הולנדי	+3.36
פרנק בלגי	+3.48
מרק גרמני	+3.28
פזטה ספרדית	+0.65
לירטה איטלקית	+0.93
פרנק צרפתי	+1.68
ין יפני	+3.15
פרנק שווייצרי	+3.52

ריבית / יונתן שרמן

ירידות

ברוב ארצות המערב המשיכו בשבוע שעבר שערי הריבית לרדת. עקב הפחתת הריבית בגרמניה לפני עשרה ימים. הפחתה זו היתה קטנה יחסית, ושער הריבית הבסיסית ירד מ־3.85% ל־3.80%. אך צופים כי השבוע יקוצץ עוד ב־0.1% — 0.15%.

שערי ריבית ארה"ב

פריים רייט	9.00
טרז'רי בילס (שטרי האוצר)	
לחודש	3.84%
לשלושה חודשים	5.07%
לששה חודשים	6.03%
לשנה	6.60%

שערי ריבית בריטניה

לייבור (דולר) —	
3 חודשים (הלוואות)	7.75%
(הפקדות)	7.63%
6 חודשים (הלוואות)	7.75%
(הפקדות)	7.63%

וול סטריט / ד"ר בועז ברק

הנזק כבר נעשה

בשוקי המניות בארה"ב נמשכו בשבוע שחלף תנודות שערים חדות בשני הכיוונים, כאשר המגמה העקרונית המסתמנת לקראת סוף השבוע היא עליה במחירים. העליה במחירי המניות בוול־סטריט היתה חלק מהתאוששות בשאר הבורסות בעולם, ואין בה אלא להצביע שוב על כך שהבורסות עדיין פועלות לפי מנגינה אחת — מצב הרוח של "המשקיע הבינלאומי". על רקע עליות מחירים אלו אין להתעלם מהשיקולים הבאים המשפיעים עדיין משפט יסודי בבורסות העולם.

התאוששות השווקים היא מרכיב טבעי בהתנהגות מחירים. וראשיתה היתה לא בדברי עידוד כביכול שהבית הלבן ניסה להשמיע, או על רקע סיכומים מהוססים לצמצום הגרעון התקציבי בארה"ב. העליה היתה תולדה של מציאות ששיקפה "הזדמנויות" יחסית בשוק תמורן למשק מחירים בעצמות השקעה של מכירה בזמן בשוק המניות ומכירה בקודם.

התפישה הרווחת בקרב מומחי השוק בארה"ב היא שהנזק שנגרם בתהמוטטות הבורסות כבר נעשה, ואינו בר־תיקון מיידי, בלא קשר לשאלה אם תימשך עתה התאוששות במחירים אם לא.

תנודות מדד שנרשמו השבוע

- יום ב' −156.83 סגירה 1793.93.
- יום ג' +52.56 סגירה 1846.49.
- יום ד' +0.33 סגירה 1846.82.
- יום ה' +91.51 סגירה 1938.33.
- יום ו' +55.20 סגירה 1993.53.

שערי הסגירה בבורסת ניו־יורק ביום ו'
(השינויים לעומת השבוע הקודם)

מדד דאו ג'ונס	1993.35	+42.77
מדד תחבורה	757.24	+7.64
מדד שירותים	182.55	+1.0
מחזור שבועי בע.נ.	1,400,000,000	
זהב	468.75	−4.55
כסף	6.95	−0.59

מניות ישראליות בארה"ב

נייר חדרה	20⅞	+2
אליאנס	⅞	−¼
אלק. לישראל	3⅜	−¼
אלרון	3½	+¼
אלסינט	1¼	−
עץ לבוד	5⅜	−⅛
אינטליגנט סיס.	3¼	+⅛
[illegible]	2¾	[illegible]
ת. לייזר	7⅝	+⅛
אופטרוטק	7¼	−
סייטקס	2¼	+⅛
תארביט	⅞	−
קופש טכ.	2	−
ראורא	2	+½
מ.ת.ב.	2¼	+⅛
ארית	4⅛	−⅛
כרמל	5¾	−⅞
אמפל	2⅛	+⅛
בנק לאומי	24	−
אלביט	5	−⅛
פיברוניקס	2⅝	−⅛
אי. די. בי	57	−
טבע־פארם	6¾	−

מניות הדאו־ג'ונס

אלייד סיגנל	36⅛	−¾
אלומיניום אמ.	43	+6
אמ. אקספרס	24⅛	−2
אמ. טי־טי	29⅞	+1
בתלהם סטיל	12	+½
בואינג	38⅝	−⅞
שברון	44⅜	+1¾
קוקה קולה	44¼	+1½
דו פונט	90¼	+2¼
א. קודאק	55¾	+1
אקסון	42⅝	−2¼
ג'נרל אלקטריק	47⅜	+¾
ג'נרל מוטורס	58½	+1
גודייר	47⅞	−⅞
אי.בי.אמ.	122½	+2¼
אינט' פייפר	37¼	+3⅝
מקדונלדס	45½	+⅛
מרק	181½	+18.5
מינסוטה מ.	59	−¾
נוויסטר	4⅞	+¼
פיליפ מוריס	92⅞	+2⅜
פרימריקה	28⅞	−3⅜
פרוקטור ג.	88¼	+6¼
סירס	36⅛	−
טקסקו	32⅜	+⅞
יו.אס.סטיל	27½	−
יוניון קרבייד	21½	−
יונייטד טכ.	35¼	−1⅜
וסטינגהאוס	47⅛	−1⅝
וולוורת	33¾	1⅞

הנתונים נמסרו באדיבות משרד ד"ר בועז ברק חברת אוסקר גרוס ובנו.

סחורות / יונתן שרמן

נפילות חדות

מחיריהן של רוב הסחורות נפלו בשבוע שעבר, בעיקר עקב הזעזועים בשוק ההון.

מחירי המתכות היקרות התמוטטו, ובייחוד מחירי הפלטיניום והכסף, על רקע הערכות שלחצים האינפלציוניים ייבלמו. המתכות הללו משמשות, בדרך כלל, אפיק השקעה אלטרנטיווי בימי אינפלציה, והוא נזנח כשהאינפלציה נבלמת ושערי הריבית יורדים.

מחירי המתכות הבסיסיות ירדו אף הם, עקב התחזקות הליש"ט וירידת מחירי המתכות היקרות.

לעומת זה, עלה מחיר הסוכר, לאחר שברית"מ ונצואלה רכשו בשבוע שעבר כמויות גדולות של סוכר מזוקק.

הקפה, שמחירו נטה לעלות בשבועות הקודמים, החל, ככל הנראה בגלל עודפים בשווקים.

העורך: משה ריינפלד

	מחיר סגירה	שינוי שבועי	1987 גבוה	1987 נמוך
אלומיניום (ליש"ט לטונה)	1800	−110	2050	1205
נחושת (ליש"ט לטונה)	1176.5	−41	1217.50	870.25
בדיל (ליש"ט לטונה,חופשי)	4035	−140	4230	3960
עופרת (ליש"ט לטונה)	338.5	−14.5	445	288.75
אבץ (ליש"ט לטונה)	446	−18.5	567	446
זהב (דולר לאונקיה)	467.95	−4.75	475	390.25
פלטיניום (דולר לאונקיה)	515.75	−54.75	646.50	476.75
כסף (פני לאונקיה)	401.40	−52.60	653.60	344.40
קקאו (ליש"ט לטונה,עתידי)	1165.5	−25	1439.5	1165.5
סוכר גולמי (דולר לטונה)	187.4	+3.4	204	139.5
קפה (ליש"ט לטונה,עתידי)	1278.5	−69	1655.5	1224
גומי (פני לק"ג)	62.5	−1.5	71	60
גרעיני סויה (סנט לבושל)	533	−6.4	569	510.4
כותנה (סנט לליברה)	72.05	−1.50	87.70	62.65

בהמתנה להסכם מונטארי חדש

מאת טום ראום

סופר אסושיאייטד פרס

וואשינגטון

הצעדים שנקטו הפדראל רזרב והבית הלבן לאפשר לערך הדולר לרדת, ובה בשעה להקל את הלחץ על שערי הריבית, סללו בסוף השבוע את הדרך להסכם מונטארי חדש שתכליתו לייצב את שוקי הכספים בעולם.

התוכנית, כך אומרים פקידי ממשל ומומחים, אמורה לתקן את ההסכם שהושג בפברואר בין המדינות המתועשות לשמור על יציבות המטבעות ב"רמות שוטפות", ולהתאימו לתחומים המצומצמים־יותר שבהם הדולר נסחר כעת.

אך ההסכם המתגבש תלוי במילוי כמה תנאים פוליטיים קשים עיקריים, ובהם תוכנית משותפת לבית הלבן ולקונגרס לקצץ בתקציב, והבטחה גלויות של מערב גרמניה להפחית את שערי הריבית.

נראה שהסכם פשרה בין הבית הלבן לקונגרס על הקטנת הגרעון בתקציב, אולי בכ־30 מיליארד דולר, הוא המפתח להסכם מוניטרי חדש.

גרמניה, שהתנגדה בעבר להאיץ את הפעילות במשקה מחשש לחידוש האינפלציה, אינה נוטה לפעול כעת לבדה אם לא תהיה התחייבות כזאת של ארה"ב, אומרים מומחים.

פקידים של ארה"ב, המבקשים להישאר בעילום שם, אומרים כי תכנית כזאת בעניין התקציב תחזק את ידיו של שר האוצר, ג'יימס בייקר הג', בגיבוש עיסקה חדשה לתיאום בינלאומי עם מערב־גרמניה ויפאן.

הפקידים אומרים כי מרגע השגת ההסכם על התקציב, תזל ארה"ב בהכנות לכנס פקידים בכירים של שבע המדינות המתועשות העיקריות — ארה"ב עצמה, מערב־גרמניה, יפאן, צרפת, בריטניה, קנדה ואיטליה — לנסח טיוטה להסכם מונטארי חדש.

הפקידים האמריקאים היו רוצים שהדולר יירד עוד קצת כדי לסייע להקל את הגרעון, אבל חוששים כי ירידה תלולה מדי עלולה לגרום תוצאות לא־רצויות: האצת האינפלציה והעלאת שערי הריבית.

תמורת פעולה ממשית נגד הגרעון בתקציב ארה"ב, פקידי הממשל מצפים להבטחות מבון ומטוקיו לאפשר רמות נמוכות יותר של הדולר לעומת מטבעותיהן.

מומחים מציעים שבמסגרת כל הסכם מונטארי חדש ישולבו קיצוצים מתואמים בין שלוש בעלות הברית הכלכליות העיקריות בשערי הריבית.

הפחתת שערי הריבית בארה"ב, שמטרתה להגן על הצמיחה הכלכלית מפני מיתון אפשרי עקב מפולת המניות, עלולה לדחוף את הדולר לצניחה חופשית אם לא יתלווה אליה הפחתת ריבית במדינות האחרות.

כלכלנים אומרים כי זהו הסיכון העיקרי שבמדיניות האמריקאית כעת להוריד את השערים, באמצעות הזרמת כספי מהפדראל רזרב למערכת הפיננסית בארה"ב ובאמצעות ההחלטה להאט את נפילת הדולר, אף כי לא לבלום אותה.

שערי ריבית נמוכים יותר בארה"ב, אם לא יתלוו אליהם שערים נמוכים יותר גם במדינות האחרות, עלולים להרחיק את משקיעי־החוץ מניירות הערך של האוצר האמריקאי — בעת שכספי זה דרוש לממן את הגרעון בתקציב.

התמוטטות שוק המניות, וצלילת הדולר אחריה, משנות את עמדותיהן של בעלות הברית הכלכליות של ארה"ב כלפי הצורך בהידוק התיאום של מדיניותן הכלכלית, כך סבורים המומחים.

"הן מערב־גרמניה והן יפאן חששו אינפלציה", אומר דייוויד ג'ונס, כלכלן בכיר בחברה הפיננסית "אוברי ג'. לאנסטון".

מעל לכל, כך הוא אומר, ההתערבות האחרונה לחזק את הדולר מאיימת להאיץ את הגידול המונטארי במדינות הללו — עם סכנת האינפלציה הנלוות אליו — ככל שהן קונות יותר דולרים במטבעות שלהן. לפיכך, אומרים ג'ונס ומומחים אחרים, הזמן נראה כעת בשל להסכם חדש על מדיניות מונטארית שיסייע לבלום תנודות פראיות בשערי המטבעות.

ג'ון ויליאמסון, כלכלן במכון לכלכלה בינלאומית, אומר כי הסכם כזה "באמת מתנה בכך שלארה"ב יהיה משהו משכנע ואמין לומר על הגרעון בתקציב. זהו המפתח שיפתח את הדלת".

פקידי הממשל נועדו בסוף השבוע שעבר בגבעת הקאפיטול עם ראשי הקונגרס לדון בהצעות התקציב. בתמונה (משמאל לימין): ציר בית־הנבחרים טרנט לוט, הרפובליקאי מכיוזורי, הסנאטור בוב דול וסנאטור... ראש מטה הבית הלבן, הווארד בייקר, שר האוצר ג'יימס בייקר הג', וסנאטור רפובליקאי מאורגון, ... ומנהל התקציבים, ג'יימס מילר (תצלום: אי־פי)

סתם היסטריה?

אפילו בשיא נפילתם היו שערי המניות גבוהים ב־5% מבינואר

מאת אליהו זהבי

קופנהאגן

במערב אירופה עדיין יש כלכלנים שאינם מתרגשים יתר על המידה מהמפולת בוול סטריט, וזו גירסתם:

בסיועם הנלהב של כלי התקשורת בעולם נהפכו הבורסות ל"סיפור השנה". נתונים התחוז זה בזה לספר על המפולת, אך איש לא טרח לבדוק מה היו שערי המניות בינואר 1987.

מדד משוקלל של המניות בעולם ב־1 בינואר 1987 היה גבוה מבשיא המפולת האחרונה. על פי בסיס של 100 בתחילת השנה, היה המדד העולמי לפני "יום חמישי השחור" — 140, והוא ירד עד 105. במלים אחרות: מי שהימר בראשית השנה על רווחים קלים — השיג את מטרתו.

גם שער הדולר, בעיצומו של משבר הבורסות, כמעט לא נפגע. לעומת המארק הגרמני היתה הירידה מ־1.181 ל־1.177. גם שער הריבית הממוצע על ניירות ערך במערב־גרמניה נותר יציב ביותר: 6.39% — 6.43%.

המפולה היתה בעיקרה פסיכולוגית, בלא קשר של ממש למצב הכלכלה.

למשל: ירידת שערי מניות "ג'נרל אלקטריק" היתה "זיק על הנייר". המפעלים קיימים ומייצרים, בלי קשר למחיר המניות בבורסה.

בבורסה הפסידו או הרוויחו אנשים שעיסוקם בהימורים. יציבות המטבע בכל מדינה ומחירי הסחורות והשירותים הם שקובעים את מידת חוסנו של המשק, ולא קרקס של מהמרים היסטריים בבורסה המנפנפים ידיים וזועקים.

אפליית עובדים

אף ששיעור הקאתולים בכלל 1.6 מיליון תושבי צפון אירלנד מסתכם ב־40%, שיעור האבטלה אצלם גדול פי 2.5 מאשר אצל הפרוטסטנטים ● באחרונה משתנה אווירת האפליה העדתית בחבל

מאת מרקוס אליאסון

סופר אסושיאייטד פרס

בלפאסט

בילי, תגגו הפועלים הפרוטסטנטים במפעל המטוסים "האחים שורט" את הגיגת הניצחון השנתית. הם קישטו את האנגרים בדגלים ובכרזות לציון מלאות 400 שנה לעליית הפרוטסטנטים בצפון אירלנד.

אבל ההנהלה, שכבר קודם לכן הביעה התנגדות למעשה כזה, הורתה להסיר את הקישוטים בנימוק שהם פוגעים בקאתולים. חמש מאות פועלים פרוטסטנטים פתחו בשביתה. אך הדגלים הורדו, וחמישה ימים לאחר מכן חזרו השובתים בכניעה לעבודה.

התקרית משקפת את השינוי באווירה בצפון־אירלנד. החברה הממשלתית, ובה 7,000 עובדים, המעסיק התעשייתי הגדול בחבל, הצטיינה זה זמן רב באפליית קאתולים לרעה. כעת נראה שנהפכה לשדה ניסויים ברפורמה.

אף שחלקם של הקאתולים בכלל 1.6 מיליון תושבי צפון אירלנד מסתכם ב־40%, שיעור האבטלה אצלם גדול פי 2.5 מאשר אצל הפרוטסטנטים, שתמיד היו בעלי היתרון הכלכלי בחבל.

ואולם כעת, כששיעור האבטלה נאמד ב־18%, להנהלות קל יותר מבעבר לסכור את מי שהן בוחרות ולהזות שיקולים עדתיים.

יש גם חשיבות למסע ביטול ההשקעות, בנוסח דרום־אפריקה, שמנהלים אנשי הלובי האירי־אמריקאי נגד חברות המואשמות באפליה.

חברת "האחים שורט" עושה עסקים גדולים בארה"ב — במטוסי תובלה צבאיים ובמטוסי נוסעים לטווחים קצרים מתוצרתה, וברכיבים שהיא מייצרת ל"בואינג". כיוון שיש לה כה הרבה להפסיד, החלה לבחון דרכים למשוך יותר קאתולים לכוח האדם שלה, שכעת 90% ממנו הם פרוטסטנטים.

אחת הבעיות היא גיאוגרפית. "האחים שורט" שוכנת במזרח בלפאסט הפרוטסטנטית, "שטח אויב" לקאתולים רבים. לפיכך, פתחה משרד גיוס במערב־בלפאסט הקאתולית, וממנו היא משגרת נציגים לבתי הספר הקאתולים, ומפרסמת מודעות "דרושים" בעיתונים בכל הרבעים העדתיים.

כמו כן פתחה מפעל קטן באיזור המעורב של בלפאסט, המעסיק 60 פועל, שקצת יותר ממחציתם — קאתולים.

הסמנכ"ל, רוי מקנולטי, טוען כי מעולם לא נקטו "האחים שורט" אפליה במתכוון, אך מודה כי קודם לכן "לא ראינו צורך לשנות את התבנית. לדעתי, הנכפל המרכיב הקאתולי של כוח העבודה, מ־5% ב־1980, ואילו חלקם של הקאתולים בתלמידים הנקלטים מדי שנה מסתכם ב־17% — 23%. הוא רואה בכך: "שינוי משמעותי".

בריאן פיני, חבר מועצת עיריית בלפאסט מטעם מפלגת הסוציאל־דמוקראטים והלייבור, המפלגה הקאתולית הגדולה בחבל, מודה שהחברה מצמצמת את האפליה, אך אומר שהאווירה יכולה להיות בלתי נסבלת לקאתולים.

"הם (הפרוטסטנטים) יתפו את הרגלים על כל המכונות חוץ מהמכונות שלך, ובכך יפרידו אותך", הוא אומר. "אך אם יתפו את הרגל על המכונה שלך, האם תעז להורידו? וגם יש כרזות המפארות את סמם של ארגונים שהיו מעורבים ברצח עדתי".

הפעילים האירים־אמריקאים מנסים לאלץ חברות בארה"ב לאמץ את עקרונות מקברייד, קוד נגד אפליה שנתקבל ב־1984 והקרוי על־שם יוזמו העיקרי, שון מקברייד, המדינאי האירי.

האירים־האמריקאים דורשים פעולה תקיפה — הוצאת האפליה אל מחוץ לחוק, הגנה על העובדים בדרכם אל העבודה וממנה, והענשת חברות הנוקטות אפליה.

"יש הזוקפים לזכות הקוד את התערבותה של בריטניה בתחום זה. היא מכינה חקיקה שתשלב את רוח עקרונות מקברייד, ואף תרחיק לכת מהם — באיסור על חברות עבריייניות להתחרות על מכרזים ממשלתיים.

משרד החוץ האמריקאי סבור כי עקרונות מקברייד "שפיעו בעיקר על מי שזקוקים לעבודה יותר מכל — הקהילה הקאתולית".

ההשקעה האמריקאית בצפון־אירלנד — 1.2 מיליארד דולר — שומרת על משרותיהם של 11% מכוח העבודה. ובעת ששיעור האבטלה מסתכם ב־18% תהיה כל הוצאת כספים הרת אסון.

"כאשר נוסחו עקרונות מקברייד, היתה הממשלה זקוקה לתמריץ כדי שתפעל", אומר רוברט קורמאק, מאוניברסיטת קווינס בבלפאסט, שחוקר את הבעיה. "אבל כעת, העקרונות מזיקים במהותם משום שהם גורמים עצבנות בקרב החברות האמריקאיות הפועלות בצפון אירלנד".

המפלגה היחידה הממשיכה לתמוך בעקרונות ככתבם וכלשונם היא "שין פיין", האגף הפוליטי החוקי של הצבא האירי הרפובליקאי שמחוץ לחוק. מיצ'ל מקלולין, איש "שין פיין", אומר כי ההצעות הבריטיות ייהפכו לחוק רק ב־1989. "לאחר מכן, תהיה תקופה ממושכת של ביצוע עד שייכנסו לתוקף, אם בכלל".

אף שהמשק בארה"ב מכוון נגד חברות אמריקאיות, על 24 חברות אמריקאיות הפועלות בצפון־אירלנד נמתחות רק ביקורת מועטה.

"באופן כללי הן מעסיקות אנשים על־פי חלקם באוכלוסיה", אומר בוב קופר, ראש המוסד לתעסוקה הוגנת, הממומן מכספי ממשלת צפון אירלנד.

דוברים ממשלתיים אומרים כי אף שהאפליה בנוסח הישן דועכת, עצם אופיה של צפון אירלנד מעמיק את חוסר האיזון בתחום זה: שיעור הילודה של הקאתולים גבוה יותר; החינוך הקאתולי נוטה נגד עבודת כפיים; קיים מצב סטאטי, שבו משרות עוברות מאב לבנו; והתעשיות העיקריות שוכנות באזורים הפרוטסטנטיים.

הדוברים טוענים כי ההצלחות העיקריות במאבק באפליה הושגו במגזר הציבורי. שיעור הקאתולים במגזר זה גדל מ־35.5% ב־1980 ל־41.4% כעת. בראש 5 מתוך 9 המועצות האזוריות לבריאות וחינוך עומדים קאתולים. מנהליהן של 2 מ־4 תחנות הכוח בחבל הם קאתולים. מתוך 3500 חברי מינהלת השיכון של צפון אירלנד, שהיא הגוף הגדול ביותר מסוג זה במערב אירופה, 39% הם קאתולים.

קופר, מהמוסד לתעסוקה הוגנת, אומר כי הפרוטסטנטים מוגנים יחסית מפני האבטלה מכוח הגידול בצבא ובמשטרה, תחומים שהקאתולים נרתעים מהם את רגליהם מחשש "להתנתקות האירית תאשים אותם ב"שיתוף פעולה". לעומת זה, ענף הבניה, שלקאתולים יש בו רוב, הצטמצם ביותר במחצית.

מקנולטי, מ"האחים שורט", טוען כי "שינוי אינו בהתהוות בין־לילה". אך פיני, מעיריית בלפאסט, סבור שהשינוי חייב להיות מהיר יותר.

13% גידול במספר הטסים במחצית הראשונה של '87

חברות התעופה משגשגות לפחות בתחום אחד — מספר הנוסעים הטסים בהן גדל במחצית הראשונה של השנה ב־13%, לעומת התקופה המקבילה ב־86'.

האיגוד הבינלאומי לתעופה מסר כי הוא צופה שבכלל השנה יגדל מספר הנוסעים ב־9% לפחות. גידול דומה צפוי בכמות המטענים המובלים.

ב־86' גדלה תנועת הנוסעים באחוז אחד בלבד, ו־161 חברות התעופה שבאיגוד הפסידו 200 מיליון דולר מפעילותן בנתיבים הבינלאומיים.

חוק נגד זיהום יעלה לארה"ב 20 מיליארד ד'

הוועדה לאיכות הסביבה בסנאט אישרה חוק שיפחית את זיהום האוויר של מפעלים, תחנות כוח ומכוניות. לדעת חוגים עסקיים, יעלה חוק זה למשק האמריקאי כ־20 מיליארד דולר בשנה עקב איבוד כושר תחרות וסגירת מפעלים.

הוועדה לא שוכנעה מנימוקים אלו, והחוק התקבל ברוב של 14 נגד 2 בלבד.

קבוצת פינסידר באיטליה תפטר 25 אלף מעובדיה

"פינסידר", קבוצת מפעלי מתכת באיטליה, מתכוונת לפטר 25 אלף מ־79 אלף העובדים שהיא מעסיקה. החלטה זו התקבלה עקב הצורך להנהיג תוכנית הבראה מקפת בקבוצה, כדי למנוע את המשך הפסדיה. על־פי התחזית, יסתכמו הפסדי הקבוצה ב־87' ביותר ממיליארד דולר.

"פינסידר" אינה מתכוונת לסגור את מפעליה העיקריים בנאפולי, בטראנטו ובגנואה, אלא לצמצם את תפוקתם ב־2.5 מיליון טונות פלדה בשנה. התפוקה כעת: 12 מיליון טונות.

קשייה של הקבוצה נובעים מעודף כושר ייצור של מפעלי הפלדה בשוק המשותף.

ממשלת פרו העלתה את שכר המינימום ב־30%

ממשלת פרו הודיעה בשבוע שעבר על העלאת שכר המינימום ב־30% אחוזים, הבכך הביאה לידי הפסקת גל השביתות שפקד את המדינה בחודש שחלף.

ממשלת פרו, הנאבקת כעת באינפלציה דוהרת, עיכבה את העלאת השכר. על־אף התחייבות מפורשת של ראש הממשלה, אלן גרסיה.

כעת הממשלה שוקלת צעדים חדשים להבראת המשק, ובהם פיחות המטבע המקומי לעומת המטבעות העיקריים בעולם.

האבטלה בצרפת ירדה בספטמבר ב־0.2%

שיעור האבטלה בצרפת ירד בספטמבר בשתי עשיריות האחוז, ל־10.5% בלבד.

שיעור האבטלה בצרפת נשאר 10.7% מאז אפריל. עד אז היה שיעור האבטלה: 10.8%.

הגרעון המסחרי של ספרד גדל מאז הצטרפה לשוק

הגרעון המסחרי של ספרד הוכפל בתשעת החודשים הראשונים של השנה, לשיא — 10.3 מיליארד דולר. הסיבה העיקרית לגידול הזה העליה ביבוא ממדינות השוק המשותף. יבוא זה גדל מראשית השנה פי 9, לכ־4 מיליארד דולר.

הגרעון בספטמבר לבדו גדל ב־25% אחוזים לעומת אוגוסט.

הגרעון המסחרי של ספרד בשנים הקודמות נבע בעיקר מיבוא נפט. כעת גדלה ההוצאה גם על יבוא זה, בגלל עליית מחירי הנפט בעולם.

חוק חדש ביוגוסלוויה יאפשר עסקות עם זרים

ממשלת יוגוסלוויה החליטה לחוקק חוק חדש שיאפשר גמישות רבה יותר בכל הקשור להשקעות זרות, ויפתח את הדלת לפני חברות זרות המבקשות לעשות עיסקאות משותפות עם חברות יוגוסלוויות.

החוק נועד למשוך חברות מערביות להשקיע ביוגוסלוויה, ועיקריו: הקטנת הפיקוח הממשלתי על חברות משותפות, השוואת הזכויות של החברות הזרות לזכויות של החברות היוגוסלוויות בנושאים כגון ניהול החברה.

החוק החדש יאפשר עיסקאות משותפות בכל תחומי הכלכלה, חוץ מענפי השירותים והחינוך.

הממשל יתבע 250 מיליון דולר מ"ג'נרל דינמיקס"

הממשל האמריקאי מתכוון לתבוע 250 מיליון דולר מיצרנית המטוסים "ג'נרל דינמיקס" על תביעות שוא, סובסידיות שניתנו שלא כחוק, והטעיית הממשל.

התביעה תוגש בניו־יורק, והיא מסתמכת על מידע שנתקבל באחרונה בעניין בנייתם של מטוסים המונעים בגז טבעי נוזלי, בשנות ה־70.

בין השאר, החברה נדרשת להחזיר לממשל סובסידיות בסך 80 מיליון דולר שניתנו לה בשנות ה־70. כמו כן הממשל מבקש להטיל עליה קנסות בסך כ־170 מיליון דולר.

"ג'נרל דינמיקס" כבר נתבעה באפריל להחזיר לממשלת ארה"ב 7 מיליון דולר שהוציאה ממנו במירמה. תביעה זו תצורף לתביעה החדשה.

חתמי הנפקת "בי־פי" יפסידו מיליארד ליש"ט

ממשלת בריטניה החליטה למכור את מניותיה בחברת הנפט הענקית "בריטיש פטרוליום" על אף השפל בשוק המניות, וסירבה לחצי החתמים לדחות את מועד ההנפקה.

פירוש ההחלטה — שהחתמים יפסידו, על הנייר, מיליארד ליש"ט (1.7 מיליארד דולר) משום שיצטרכו לספוג את ההפרש בין מחיר המניה המוצעת לציבור למחיר שעליו התחייבו.

הנפקה זו היא הגדולה בתולדות בריטניה, והסתכמה ב־7.2 מיליארד ליש"ט (12.2 מיליארד דולר).

שיעור מאלף בהשקעות

מסלול דולרי:
אצלנו בלבד תוספת 2.5% לריבית השנתית של בנק ישראל עבור מחצית השנה הראשונה (*8.375%) ותוספת של 1% שנתי לשאר התקופה.

מסלול מדדי:
מענק מיידי צמוד בשיעור 1.5% בנוסף לריבית שנתית מוגדלת עד 4%.

תקופת החסכון ל־3, 4.5, או 6 שנים חיובי החשבון לפי הגבוה מבין המסלולים.

* נכון עד 4.11.87

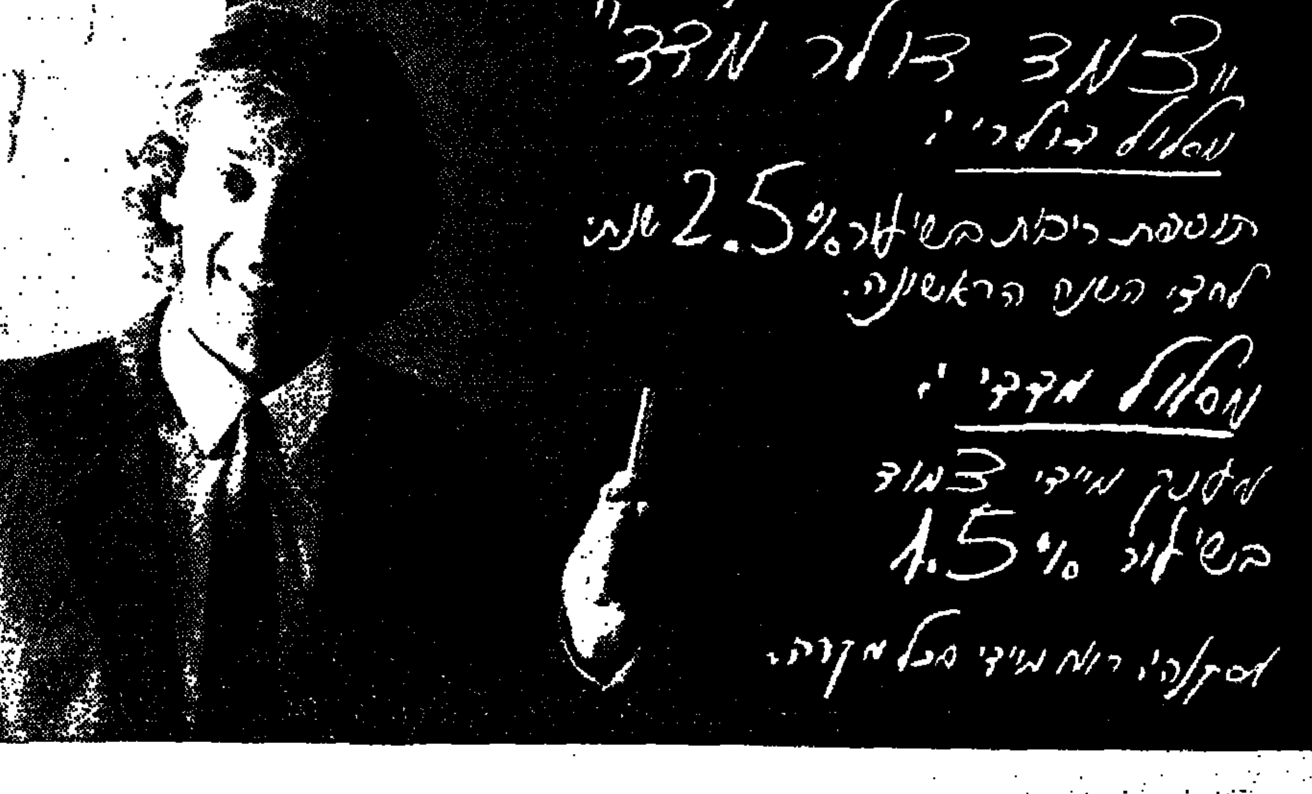

בנק המזרחי

هكذا من الاصل

חדשות כלכלה

המדינה תשלם 2.65 מיליון ד' למבוטחי חברת הביטוח "קדום"

החברה, שבבעלות מרכז הקבלנים, נקלעה לקשיים ואינה מסוגלת לעמוד בהתחייבויותיה לרוכשי דירות מקבלנים שפשטו הרגל

מאת אריה לביא
סופר "הארץ" לענייני כלכלה

המדינה מוכנה להעביר לחברת הביטוח "קדום", שבבעלות החברה לפיתוח של מרכז הקבלנים, 2.67 מיליון דולר. כך מתברר מהצעת הסדר שהתגבשה והוגשה לאישור בית המשפט המחוזי בתל־אביב.

"קדום" נקלעה לקשיים כספיים, והגיעה למעשה למצב של פשיטת־רגל, לאחר שמספר קבלנים שלקוחותיהם היו מבוטחים אצלה, פשטו את הרגל. בין אלה חברת הבניה אברהם גינרי, הקבלן קירשנבוים מרעננה ואחרים.

ההסדר שהושג, הועבר לאישורו של שופט בית המשפט המחוזי ישעיהו לויט, סוכם בין נציג המדינה, מפרקי חברת גינרי עו"ד משה זינגל וארנון גרף, נציגיהם של רוכשי הדירות של הקבלן קירשנבוים ואחרים.

על־פי ההסדר תימנע בזכות הסיוע הממשלתי פשיטת הרגל של "קדום", והכספים יועברו כדלקמן: 1.4 מיליון דולר לטובת רוכשי הדירות של גינרי, וכ־1.2 מיליון דולר לטובת רוכשי הדירות של הקבלן קירשנבוים. הכספים ישמשו להשלמת הדירות, וכל אחד מהדיירים יצטרך להוסיף כספים לצורך השלמתן.

בית המשפט הורה לכנס אסיפות של הדיירים על־מנת שיאשרו את ההסכם, במטרה למנוע מצב שבו חלק מהדיירים יחליטו להגיש תביעות נגד קדום.

נגיד בנק ישראל לוועדת הכספים של הכנסת:

הריבית הגבוהה — תוצאת מעורבות הממשלה בשוקי הכספים שנים רבות

מאת צבי זרחיה
סופר "הארץ" לענייני כלכלה

"הריבית על האשראי השקלי הבנקאי החופשי — גבוהה, ודעתנו אינה נוחה מכך. אך מצב זה הוא תוצאה של אשראים מכוונים ומוסדיים בהיקף נרחב, המהווים כ־80% ממצרף האשראי הכולל במשק, שעליו הריבית נמוכה מאד ולפעמים אף שלילית. מצב זה הוא תוצאה לא רצויה של מעורבות הממשלה על־פני שנים רבות בשוקי הכספים" — כך אמר אתמול נגיד בנק ישראל, פרופ' מיכאל ברונו, בוועדת הכספים של הכנסת.

לדבריו, הקטנת משקל האשראים המוסדיים תאפשר הפחתת הפערים בין הריבית על האשראי הבנקאי השקלי, לבין הריבית על מצרף האשראי הכולל במשק. הנגיד הוסיף כי עידוד הצמיחה יתאפשר אם הממשלה תישען פחות על גיוס מקורות בשוק ההון, ובכך תביא להפחתת הריבית על אשראים לטווח־ארוך, דבר שיגביר את ההשקעות במשק.

בתשובה לשאלות בהקשר להצעת השינויים של בנק ישראל במשטר הנזילות בבנקים, אמר ד"ר דוד קליין, מנהל בכיר בבנק ישראל, והממונה על המחלקה המוניטרית, שהצעה זו נועדה להקטין תנודות של גרעונות ועודפים בנזילות של הבנקים על־פני החודש, ובכך למנוע תנודות בשערי הריבית.

כן יש בהצעה החדשה למנוע הרחבת אשראי בלתי־מבוקרת על־ידי לקיחת הלוואה מוניטרית של הבנקים מבנק ישראל, במחיר נתון, ללא מגבלה, כפי שהיה עד כה. זו גם הסיבה שהריבית על כניסת הבנקים לגרעונות, מעבר לניצול מכסת חלון האשראי, תואמת לריבית שהבנקים גובים על חריגה מאשראים. המערכת החדשה בנויה בצורה גמישה, כך שניהול עסקי תקין של הבנקים יאפשר להם לפעול ללא כניסה לגרעונות חריגים בנזילות.

ארז טרם מונה למנכ"ל כימיקלים

מאת יונתן שרמן

רפי איתן, יו"ר דירקטוריון כימיקלים לישראל, החליט להיענות לבקשתו של שר האוצר, משה נסים, ולדחות את הדיון במועמדות חיים ארז לתפקיד מנכ"ל הקונצרן, עד ישיבת הדירקטוריון הבאה.

הסיבה לפניית נסים — מועמדות ארז לא תואמה עמו מראש.

שר האוצר חייב לחתום על המינוי של מנכ"ל "כימיקלים לישראל", והוא הבהיר לגורמים בכי"ל, כי לא יחתום על המינוי, אם זה יאושר על־ידי הדירקטוריון בישיבת אתמול. אריאל שרון, השר האחראי על כי"ל, כבר הביע את נכונותו לאשר את מינויו של ארז.

ישראכרט ידידי לקניות

ישראכרט, הוא כרטיס האשראי המכובד ביותר בבתי עסק בכל רחבי הארץ: בכל חנויות רשת השקם, בסופרמרקטים של קואופ' דן־השרון, בקואופ' ירושלים, בסניפי הצרכן בחיפה וזבולון בצפון הארץ, בקואופ' רעננה, בקואופ' הרצליה, רמת־השרון וביוקנעם, בכל סניפי השופרסל וההיפרכל, בכל רשת חנויות היפרשוק תנובה, ברשת המשביר לצרכן, בכל־בו שלום, במרכזי הקניות ובלמעלה מ־20,000 בתי עסק מובקרים בארץ.

"אשראי גמיש" לקניות בתשלומים

עכשיו אפשר לערוך קניות עם ישראכרט בשיטת התשלומים החדשה: "אשראי גמיש". אני רוכש מוצרים ומשלם בתשלומים חודשיים ולא בבת אחת.
כיצד? חשבוני מחויב אחת לחודש בסכום השווה ל־5% מיתרת האשראי שנוצלה (לא פחות מ־100 ש"ח). את יתרת החוב, או חלק ממנה, אני יכול לפרוע בכל יום בחודש. את סכום הפרעון החודשי אני יכול לשנות לפי צרכי. כל מה שצריך לעשות הוא לגשת לסניף הבנק, לחתום על טופס "אשראי גמיש" ולקבל מפקיד הבנק את מסגרת האשראי שאושר.

ידידי לשנתיים ברציפות

מעכשיו כרטיס ישראכרט לשנתיים ברציפות - כך נחסכת ממני טירחה, ובבוא הזמן אני מחדש אותו לשנתיים נוספות.

ישראכרט, ידידי המכובד ביותר.

ישראכרט, ידידי

אין לצפות לגידול בצמיחה השנה — חרף העליה בתפוקה התעשייתית ב־7%

מעריכים במשרד התעשיה והמסחר ● במספר המועסקים חל גידול של שלושה אחוזים

מאת צבי זרחיה

ב־1987 התפוקה התעשייתית תעלה בכ־7%. אולם חרף הגידול המתמשך, אין לצפות לצמיחה משמעותית של המשק ב־87' — כך מעריכים במשרד התעשיה והמסחר לנוכח נתונים על התפוקה והייצור התעשייתי במחצית הראשונה של השנה.

בינואר־יוני '87 נמשכה התרחבות בייצור ובתעסוקה, שהחלה במחצית השניה של '86. במספר המועסקים חל גידול 3%, ובייצור נרשמה עליה של 7% לעומת התקופה המקבילה אשתקד.

ההתרחבות מתרכזת בענפים המייצרים לצריכה פרטית מקומית, ולייצוא לאירופה. בענפי המתכת והאלקטרוניקה נמשך השפל, שהעמיק במיוחד בכלי הובלה.

במחצית הראשונה של '87 נרשם גידול של 16% בענף ייצור המזון. בענף הנייר הגיע הגידול ל־14%. דפוס — 19%. גומי ופלסטיק — 17%. לעומת זאת בלטה ירידה של 4% בענף ייצור מוצרי חשמל ואלקטרוניקה, בין היתר עקב משבר עולמי בענף והשחיקה הגדולה ברווחיות היצוא לגוש הדולר.

ממסמך שנערך במשרד התעשיה והמסחר עולה כי הגידול הריאלי ביצוא התעשייתי ללא יהלומים, הסתכם במחצית הראשונה של השנה ב־6% בלבד — קצב גידול נמוך יחסית לממוצע הגידול ביצוא התעשייתי ללא יהלומים, שהגיע ל־8.5% בממוצע בשנים 79־'85.

עליות מחירים ניכרות היו בכל קבוצות הענפים המייצאים לאירופה: טקסטיל הלבשה ועור — 18%, עץ נייר דפוס — 15%, גומי ופלסטיק — 9%. הגידול הריאלי ביצוא בענפים אלה אינו גבוה, ומגיע ל־5% בטקסטיל, 13% בתעשיות הקלות ו־5% בגומי ופלסטיק. עליית המחירים הגדולה היתה צפויה, ומשקפת תגובה בפיגור על התחזקות המטבעות האירופיים.

בתשעת החודשים הראשונים של '87 חל גידול ריאלי של 12% ביבוא, בדומה לשיעור הגידול אשתקד. אולם קצב הגידול ביבוא מוצרי צריכה הואט בצורה משמעותית.

שיעור הגידול ביבוא מכונות הוא כ־4%. רוב יבוא המכונות והציוד מופנה לתעשיה ומשמש מרכיב נכבד בסך ההשקעה התעשייתית. על־פי הערכות תמ"ס צפוי ב־'87 גידול של 5% בסך ההשקעה הגולמית בתעשיה לעומת '86.

מפעל הפיס נמצא על סף השלמה של פרוייקט מיחשוב תחנות הלוטו ברחבי המדינה. מדובר ברשת מסופים מקוונים (און־ליין) היכולים לעבוד גם כמסופים עצמאיים, לא מקוונים. כל אחת מן התחנות מצויידת בקורא אופטי הבוחן את טופס הלוטו, ומעביר את נתוניו ישירות אל המחשב המרכזי, בבית מפעל הפיס בתל־אביב. המערכת מסוגלת גם להציע הימורים משלה, ולחסוך למשתתף בהגרלה את ההליך בחירת המספרים והסימון. בסך הכל מדובר בחיבור של 1.320 מסופים שתוכננו ויוצרו על־פי הגדרות הדרישות של מפעל הפיס. המערכת מנצלת את רשת התקשורת הספרתית (דיגיטאלי) של חברת "בזק" — "סיפרנט". בשבועות האחרונים מופעלת כבר המערכת בדרום הארץ, ומשמשת את תחנות מפעל הפיס באזור שבין מצפה רמון לאשדוד. יתרונות המערכת באפשרות שהיא נותנת למכור את הימורי הלוטו עד שעתיים לפני מועד ההגרלה, ביום שלישי. סקרים שביצע מפעל הפיס מלמדים כי תוספת יום ההימורים מגדילה את המכירות ב־7% לפחות. בשלב הבא תופעל הרשת באזור הצפון, ולקראת אמצע השנה הבאה יוחשב גם אזור המרכז. בתמונה: ח"כ גדעון גדות, מנכ"ל מפעל הפיס, מפעיל את מחשב הלוטומט. (כתב: אור גונדר)

עקב העיצומים בנמלים הפסיקו ספינות צים לפקוד את נמלי הארץ

הוחל בהטסת מטעני ייצוא לאירופה ● מטענים מיועדים לישראל נפרקו ביוון וקפריסין

מאת נורית בהנא
כתבת "הארץ"
לענייני ספנות

העיצומים בעבודת הנמלים מסכלת את מאמצי "צים" לקיים לוח הפלגות מסודר. מעבר להפסדים הישירים, מסר מקור בכיר בחברה, עיקר הקושי נעוץ בנזק העקיף של אי־עמידה בלוח הזמנים, נזק בלתי־הפיך. לדבריו, "אנו איננו צד בסכסוך בין העובדים לרשות הנמלים. לא אנו היעד, אך אנו משלמים את המחיר".

אתמול הוחל להטיס לאירופה חלק מהמטענים החקלאיים המיועדים ליצוא. מטעני "צים" שהיו צריכות להגיע לארץ נפרקו בינתיים בלימסול ופיראוס.

כתוצאה מסירוב העובדים להיענות לתביעות בית המשפט ובית הדין לעבודה לחזור לעבודה תקינה, הפסיקו אניות "צים" לפקוד את נמלי הארץ, והמשאניות בקו הארוך לא יגיעו בימים אלה. גם חברת סוכני האניות "רוזנפלד" עומדת לצמצם את השירות.

בלשכת הספנות הארצית בחיפה הודעים שהשביתה, עקב תביעת העובדים לתוספת 36% לשכרם, תימשך תקופה ארוכה.

200 מכולות לא נפרקו

המחשה לקצב העבודה בנמלי ישראל, שהואט לפי הערכות בשליש מהתפוקה, מהווה מקרה של האוניה "צים קאוסונג". ב־6.10 הגיעה לנמל אילת מהמזרח הרחוק, עם 400 מכולות המיועדות למשק הישראלי. 200 נפרקו, ובשל עיצומים מקומיים בנמל אילת עזבה האוניה עם 200 מכולות שלא נפרקו. האוניה הפליגה צפונה, דרך תעלת סואץ, ובנמל ונציה באיטליה הוטענו עליה מכולות למזרח הרחוק, ובדרכה בחזרה דרך תעלת סואץ לאילת. ביקש איגוד המשתמשים בהובלה ימית לפרוק את המכולות בנמל אשדוד, כדי להקל על המטענים הישראליים. האוניה הגיעה לאשדוד ב־23.10, יום תחילת העיצומים בכל הנמלים. ב־29.10 עזבה "צים קאוסונג" את אשדוד, בלא שפורקו ממנה 200 מכולות, וניסתה את מזלה, לשווא, בחיפה. אתמול בבוקר נפרקו המכולות בנמל לימסול בקפריסין. 500 מכולות יצוא שהיו אמורות להיטען עליה — נותרו בנמלי הארץ.

יבואני בשר: שיווק "חצי ליברלי" של בשר קפוא שייובא מוכשר וארוז

מאת סופר "הארץ"

שיווק חבילות של בשר קפוא, שייובאו ארוזות ומוכשרות במסגרת "חצי ליברליזציה" תידון כנראה השבוע במשרד התעשיה. ההצעה הועלתה לפני כשלושה שבועות על־ידי יבואני הבשר פלקו, עוזרא ולחוביץ. כשנה וחצי מאז ההמלצה להנהיג ליברליזציה של יבוא הבשר, שלא בוצעה עד כה.

הם מציעים כי בינתיים תעביר הממשלה ליבוא חפשי מאירופה רבע מכלל יבוא הבשר הקפוא, ואילו שלושת הרבעים הנותרים ישארו בידי הממשלה כמקודם.

היבואנים מבטיחים כי הבשר יהיה טוב יותר והולם יותר את טעם הצרכנים מזה של הממשלה. הם מתחייבים לשלם את ההיטלים המקבילים לאלה החלים על הבשר הממשלתי, ולמכור אותו באותו מחיר.

היבואנים שלחו את הצעתם למשרד התעשיה כבר לפני שישה שבועות (בצרוף שלושה מברקי תזכורת), אך טרם נענו. גורמים במשרד אמרו בתגובה כי הם מינתה ועדה פנימית לבדיקת הנושא, שבימים אלה תקבל החלטות.

היבואנים מדגישים כי הבשר מאירופה טוב יותר מאשר בדרום אמריקה, שממנה רוכשת הממשלה את עיקר הבשר כיום. חוסר הקשרים עם ספקי הבשר האירופיים מרופף, לדבריהם, את הקשרים עם מקור אספקה חלופי, ואף מקל על המתנגדים לשחיטה כשרה בארצות אירופה.

קרנות הנאמנות הסולידיות של מיטב

כרמל, כתר עכשיו במבצע!

שעור הוספה מופחת, לרכישה בכל סניפי הבנקים עד 9.30 לאותו יום.

מהטובות בקרנות: תשואה מדדית ודולרית חיובית גבוהה.

כרמל — קרן מט"ח

מתמחה במט"ח: לפחות 50%, מחלקת הכנסה חודשית נכרית של כ־0.8% נטו צמודה לדולר.

מקום ראשון
הטובה ביותר בין כל הקרנות המתמחות במט"ח, בבנקים בהסדר, או המחלקות הכנסה חודשית, הן מאז ראשית השנה והן מאז שהוקמה הקרן

תשואה
השיגה מראשית השנה ועד 30.9.87 תשואה של 29.6% לעומת עלית מדד של 11.2% ופיחות השקל ביחס לדולר 8.3%. מאז הוקמה (4.11.85) השיגה 74.5% לעומת מדד 33.5% ופיחות השקל ביחס לדולר 8.0%

כתר — קרן אג"ח

מתמחה באג"ח: לפחות 75% מנכסיה באג"ח של המדינה.

מקום שני
הקרן נמצאת במקום השני מבין 32 הקרנות מסוגה מאז ראשית השנה ומקום רביעי מאז הקמתה

תשואה
השיגה מראשית השנה ועד 30.9.87 תשואה של 27.1% לעומת עלית מדד של 11.2% ופיחות השקל ביחס לדולר 8.3%. מאז הוקמה (18.7.84) השיגה 1121.7% לעומת מדד 759.1% ופיחות השקל ביחס לדולר 512.6%

מיטב

המנהל: מלמס (ש.צ.) יעוץ כלכלי ופיננסי בע"מ, חברה אחות לחברת היעוץ מיטב
הנאמן: בנק איגוד מקבוצת כל"ל משמש כנאמן לקרנות וכספי הקרנות מוחזקים ברשותו ובפיקוחו
ר"ג: ביאליק 22, טל. 727067, 03-7524214
ת"א: נחמני 9, טל. 290251
אין מודעה זו מהווה הזמנה לרכישת יחידות השתתפות בקרנות

"בנק המזרחי" מכר נכסים ב־'87 בשווי 10 מיליון ד'

מאת אריה לביא
סופר "הארץ" לענייני כלכלה

בנק המזרחי מכר במהלך תשעת החודשים הראשונים של 1987 נכסים בכ־10 מיליון דולר, במסגרת מאמציו להשתחרר מנכסים שאינם קשורים לפעילות בנקאית.

הנכס העיקרי שנמכר, שהניב לבנק רווח הון ניכר, הוא השליטה בחברת הביטוח "איתן", שנמכרה לקבוצת "כלל" תמורת 3.25 מיליון דולר. חברת ההשקעות "עמר" נמכרה תמורת 3.1 מיליון דולר.

בנוסף לכך מכר המזרחי כ־10 נכסי נדל"ן תמורת כ־3.6 מיליון דולר. בין נכסים אלה בלטה מכירת מגרש תמורת 700 אלף דולר — שתי קומות בבניין משרדים ברחוב בן־יהודה בירושלים, שם שוכנים משרדי הבנק, תמורת 650 אלף דולר. הם הללו נמכרו לחברות הביטוח "מנורה" ו"אליהו". כן נמכר סניף של הבנק ברמת־גן לחברת הבדוקים "בטוחה" תמורת 310 אלף דולר. הנכסים האחרים שנמכרו הם קטנים, וכללו דירות, משרדים ומחסנים.

החברה לישראל תרכוש חלק מעסקיו של רמי אונגר

מאת אריה לביא

"החברה לישראל" מנהלת מו"מ מתקדם במטרה לרכוש חלק מעסקיו של איש העסקים רמי אונגר — נודע ל"הארץ". הרקע למכירה — קשיי הנזילות מהן סובל לאחרונה אונגר. רמי אונגר שהה כעת ביפאן ולא ניתן היה להשיג את תגובתו.

אונגר הינו כיום בעלים של סוכנות אויס ושל מספר סוכנויות רכב, כולל לנציה והיטסו. כן הוא מחזיק בשותפות בחברת אניות ובעסקים אחרים.

לפני כשנה מכר אונגר, שהיה שותפו של השר עזר וייצמן בטרם הצטרף וייצמן לממשלה, מחצית מסוכנות "אויס" לחברת אמר, שבבעלות חברי וגימלאי דן. בשלב זה לא ברור אם אונגר ימשיך בניהול העסקים שיימכרו לחברה לישראל.

ערך את העמוד יצחק לאור

מחירי האשראי בבנק לאומי

ליום 3.11.87

סוג ההלוואה	תקופה	ריבית חודשית — לקוחות מסחריים	ריבית חודשית — לקוחות פרטיים לבעלי חשבון יומי
הלוואה צמודה למדד	עד 5 שנים	0.8%	0.9%
"הלוואת עסק" — הלוואה צמודה למדד עד 60.000 ש"ח כנגד שיעבוד דירה	עד 12 שנים	0.9%	0.9%
הלוואה דולרית*	12–7 חודשים	1.5%	1.6%
הלוואה בשקלים צמודים לדולר בריבית קבועה פטורה מהיטלים	עד 3 חודשים	1.67%	1.83%
	עד 6 חודשים	1.83%	2%
הלוואה דולרית לטווח ארוך פטורה מהיטלים	39 חודשים בממוצע	1.15%**	
הלוואה בשקלים לא צמודים בריבית קבועה	עד 3 חודשים	2.5%	2.75%
	עד 6 חודשים	2.75%	3%

* הריבית קבועה ואינה כוללת היטלים קיימים או שיוטלו בעתיד.
** ריבית משתנה ליבור + 5.5% לשנה

פרטים וגובה סכומי אשראי — בסניפי בנק לאומי.

בנק לאומי - רווח יומי

ועדת ששינסקי תציע: סף המס יועלה לאלף ש'

מאת צבי זרחיה

סף המס יועלה ל־1,000 ש"ח בקירוב, לעומת סף מס של 780 ש"ח כיום — זוהי המגמה המסתמנת בקרב ועדת ששינסקי להעמקת הרפורמה במערכת המיסוי. על פי הצעה זו בעלי הכנסות הנמוכות מ־1,000 ש"ח לא ישלמו כלל מס הכנסה, ורבבות נישומים נוספים יגיעו ל"שיעור מס אפס" ובכך יתן פיצוי לשכבות הנמוכות והבינוניות.

ועדת ששינסקי גם בודקת את האפשרות לבטל אחת או שתיים ממדרגות המס ולהרחיב את מדרגות המס הקיימות.

המימון להעלאת סף המס והרחבת מדרגות המס יושג באמצעות ביטול פטורים שונים כמו על עבודת משמרות, עולים חדשים, חיילים משוחררים ועיירות פיתוח וכתוצאה מביטול פטורים נוספים.

הוועדה אמורה להגיש לשר האוצר את הדו"ח הסופי בסוף החודש הבא.

דוד לוי: להפחית ב־50% מס הכנסה לערי פיתוח

מאת מנחם הורוביץ

סגן ראש הממשלה, דוד לוי, אומר כי כל הפעולות שנעשו עד היום במטרה למשוך אזרחים להתגורר בעיירות הפיתוח — נכשלו. לדעתו, הפיתרון הוא בהפחתת שיעורי מס הכנסה שישלמו התושבים בעיירות הפיתוח ב־50% מהתעריף שנקבע במקומות אחרים בארץ.

"לא מס־שפתיים לערי הפיתוח, אלא הפחתה משמעותית בתשלום המיסים", אמר שר הבינוי, שמדגיש כי בכך גם תצומצם התלות הנצחית של עיירות הפיתוח בממשלה. עוד אמר כי הכלכלנים הם מעדיפים לבטל גם את הפטור הניתן היום לעיירות הפיתוח, אבל הממשלה צריכה למנוע זאת.

סגן רוה"מ סייר אתמול בקריית־שמונה ובצפת, והוענקה לו אזרחות כבוד על־ידי ראש עיריית צפת, זאב פרל.

TELEX עתיר TELEX

הפתרון האידאלי למשרד הממוחשב

ATIR עתיר

מערכת הטלקס החכמה והאמינה

לפרטים: עתיר טל' 909175, 9341162, 03-900048
חיפה והצפון כרמל טרידינג טל' 378737, 04-374045

TELEX עתיר TELEX

למר וו. לצרוס
נשיא לשכת הספנות

מיטב הברכות
ליום הולדתך ה־75

מ. דיזנגוף ושות' בע"מ

דולב
חברה לביטוח בע"מ
משרד ראשי: רח' לבונטין 30, תל־אביב 65116

החל מ־8.11.87
מספר טלפון חדש:
624222
8 קווים

מרכז
גורדייף
אוספנסקי
052-574423

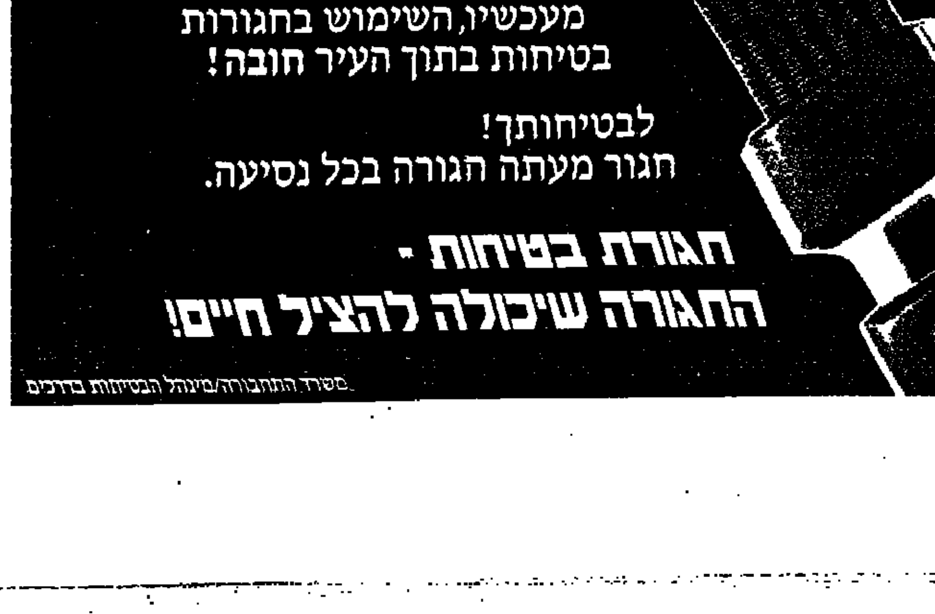

מעכשיו, השימוש בחגורות בטיחות בתוך העיר חובה!

לבטיחותך!
חגור מעתה הגורה בכל נסיעה.

חגורת בטיחות -
החגורה שיכולה להציל חיים!

מעכשיו
חגורות בטיחות
גם בעיר

משרד התחבורה/מינהל הבטיחות בדרכים

הארץ

יום ג' י"א בחשון תשמ"ח
3 בנובמבר 1987

המערכת, ההנהלה, מחלקת המודעות, ההפצה והמנויים: תל־אביב, רחוב זלמן שוקן 21, טל' 5121212 ת"ד 233 מיקוד 61001 - פקס' 810012 — טלקס 33748
ירושלים: רחוב ההבצלת 2 טל' 224245"6, ת"ד 273 מיקוד 91002
חיפה: רחוב נורדאו 20 · טל' 661166"8, ת"ד 5259 מיקוד 31052

המו"ל: הוצאת עתון הארץ בע"מ, רח' זלמן שוקן 21, תל־אביב
העורך: גרשום שוקן   עורך המשנה: מתי גולן
סגני עורך: משה ורדי, גדעון לוי

אין המערכת אחראית לתוכן המודעות ואינה מחויבת בתכריז
HA'ARETZ Daily Newspaper, Tel-Aviv, Israel – P.O.B 233, Tel. 5121212

גלגלי הסוכנות מוסיפים להסתובב על ריק

נציגי המגביות — המחנה "הלא־ציונית" שבסוכנות היהודית המורחבת — השתמשו בזכות הווטו שלהם נגד עקיבא לוינסקי ואברהם אביחי המועמדים לתפקידי יושב־ראש הסוכנות והגזבר שלה. אין הם מתנגדים להסכם שבין מפלגת העבודה ורוב המפלגות האחרות — אותו הסכם המעורר את זעמו של הליכוד; אבל אין הם רוחשים אמון למי שכיהן עד כה כיושב ראש קרן היסוד, שיהיה בעל כישורים המתאימים לעמוד בראש גזברות הסו־כנות, וכיושב ראש הסוכנות הם רוצים לראות — אם לא מנהיג בעל שאר רוח או מי שמקרין סמכותיות כריזמטית — לפחות אישיות המסוגלת להטעין את מצבריה של מכונת ההתרמה.

יש הגורסים כי יהודי ארה"ב נותנים מכספם למגביות משום שת־חושת השייכות היהודית אינה שלמה בלעדי זאת; אולם עסקני המגבית מצפים בכל זאת לקורטוב של השראה מצד ישראל. פסילת שני המועמדים הנ"ל נתקלת בישראל בתרעומת המגנה את "בעלי המאה" על רצונם להיות גם "בעלי דעה"; אבל נציגי המגבית אומרים, במידה לא פחותה של צדק, כי אין הם חייבים לקבל תכתיב מן המפלגות הפוליטיות בישראל.

הצרה היא שאף לא אחת מהמפלגות האלה מסוגלת להעמיד מתוכה מועמדים שיכולים לספק לתורמי המגבית משהו מן "הנשמה היתרה" שעסקני הגולה מייחלים לה. המתבונן בזירה הפו־ליטית הישראלית יתקשה לגלות בה דמויות מהסוג הזה; ומכל מקום, מי ששואף להגיע לעמדת השפעה בישראל — בממשלה, בכנסת, בעיריות הגדולות, בהסתדרות העובדים — אינו מוכן לוותר על הסיכוי הזה כדי להתמסר לענייני הסוכנות.

החוק האמריקאי אינו מאפשר לאזרחי ארה"ב להרים תרומות במישרין לממשלה זרה; לכן היה נחוץ להוסיף ולקיים את הסוכנות היהודית גם לאחר 1948 כדי להבטיח שהתרומות למגבית היהודית המאוחדת (המפרישה חלק מהכנסותיה לקרן היסוד) יהנו מפטור ממס־הכנסה אמריקאי. זהו סוד המשך קיומה של "הסוכנות היהו־דית לארץ־ישראל" אשר שומרת בקנאות על אי־אילו פונקציות שמילוין נועד לבטא את עצמאותה מול פני ממשלת ישראל.

התוצאה המעשית היא כפילות כמעט בכל התחומים: מחלקת התיישבות לצד של משרד החקלאות; מחלקת קליטה בצד של משרד הקליטה. יש צורך ב"תיאום" כדי ליישב את החיכוכים הבלתי־נמנעים אך מקומן של הרשויות המוניציפאליות — אשר בעיות קליטת העולים רובצות, בסופו של דבר, על כתפיהן — נפקד מהמוסד הממשלתי־סוכנותי לתיאום.

רוב מחלקות הסוכנות ממלאות את הפונקציה של הספקת פרנסה למאות עסקני המפלגות הישראליות מכל שכבות הגיל; בין אם על ידי איוש המחלקות במרכז ובמחוזות, בין אם על ידי "תפיסת עמדות" במפעל השליחים המנופח; נציגי הלא־ציונים נרתעים מלהתערב בתחום השמור לחלק "הציוני" של הסוכנות.

אין פלא שלציבור הישראלי, למעט מזכירי המפלגות — אין עניין במה שקורה במוסד אנכרוניסטי שהפך מזמן לשם נרדף לפרוטקציוניזם ובזבזנות. מי שהוא ייבחר לבסוף ליושב ראש ולג־זבר שלה; מאות צירי הקונגרס, שיתכנס בעוד חודש, יכלו את מרצם בחלוקת של הכיבודים והפרנסה, לפי מפתח זה או אחר; אבל את התנועה הציונית לא יחיו.

השינויים בסין

הוועידה ה־13 של המפלגה הקומוניסטית הסינית — הגדולה בעולם, שחברים בה כ־45 מיליון — עמדה בסימן העליונות של החוגים הרפורמיסטים ונסיגה ברורה של השמרנים וה"ראדיקלים השמאלניים". זאת היתה מטרת המנהיג הוותיק, דנג־סיאו פינג, בן ה־85, הרוצה להבטיח כי המנהיגות החדשה תמשיך ברפורמות הכלכליות — ובמידה מתונה גם ברפורמות החברתיות — שבהן דגל בשנות מאבקו עם השמרנים, שנים רצופות מעלות ומורדות.

כמה סימנים בולטים להצלחת הרפורמיסטים, עוד לפני תום הוועידה ובטרם יאושר רשמית הפוליטביורו החדש. קודם כל, דנג הצליח בטקטיקה שלו — עם התפטרותו מהפוליטביורו וממועצת ההיגוי הפנימית, אילץ גם את שאר הוותיקים לפרוש. תשעה מתוך 20 חברי הפוליטביורו הישן התפטרו ובמקומם באו אישים צעירים יותר. (נמסר כי אפילו הו־יובנג, שהודח בתחילת השנה מתפקיד מזכ"ל המפלגה, בשל דעותיו הרפורמיסטיות "המפליגות", ישאר חבר הפוליטביורו). מן הוועדה המרכזית, שתכלול עתה 175 חברים במקום 209, פרשו כ־90 ותיקים ונכנסו כ־60 פנים חדשות. הגיל הממוצע של הוועד המרכזי ירד בעשר שנים.

ז'או ז'אנג, ראש הממשלה היוצא ומבצע הרפורמות של דנג, התמנה לתפקיד מזכ"ל המפלגה. זה נחשב ניצחון חשוב של הרפורמיסטים, אף אם בעקבות המלצות של הוועידה יתמנה לי פנג, חניך מוסקווה, לראש הממשלה החדש. בדו"ח שהשמיע לפני הוועידה, קרא ז'או ז'אנג להמשך תהליך הרפורמות. בפקינג מבקרת עתה משלחת מטעם "ההסכם הכללי על המכסים" (גאט"ט) שמושבה בז'נווה. סין מבקשת להצטרף להסכם זה. בשיחה עם המשלחת, הודיע ז'או ז'אנג כי תוך כשלוש שנים ישארו רק כ־30 אחוז מכלכלת סין בפיקוח ותכנון מרכזי.

דנג שמר על תפקידו כראש הוועדה הצבאית של המפלגה. אך אין זה סימן לחיזוק מעמד הצבא אלא להיפך: כאשר יפרוש דנג גם מתפקיד זה, תושלם למעשה ההפרדה בין צמרת המפלגה וצמרת הצבא, הנעשה גוף מקצועי ומקצועני. זה יהיה שלב אחד בהפרדה בין התפקידים המפלגתיים והממלכתיים. בעקבותיו תבוא הפרדה אישית מקבילה בין צמרת המפלגה לצמרת הממשלה. בשני התחו־מים תשמור, כמובן, המפלגה על הבכורה, גם לאחר השלמת הרפורמות.

בכל זאת, מי אשם?

ארבע הערות ביקורת על דו"ח שגרם יותר מדי סיפוק ליותר מדי צדדים

מאת יואל מרקוס

עתה שהכל גמרו להתפעל מה־דו"ח האמיץ של ועדת לנדוי, הגיע הזמן, בקריאה נוספת ובהרהור שני, לעורר כמה שאלות ותמיהות:

— א —

איפה היתה המערכת המשפטית המהוללת שלנו? זו בעצם אחת השא־לות הנוקבות העולות מתוך "נורמת השקר" שהופעלה בבתי המשפט והמתוארת בפרוטרוט ב־דו"ח. הפתגם ש"אפשר לרמות חלק מהאנשים חלק מהזמן אך לא את כל האנשים כל הזמן" לא פעל ביחסי השב"כ והמערכת המשפטית. לפי הדו"ח רימה השב"כ כל הזמן את כולם. איך יתכן, ישאל האזרח שאמונו במערכת המשפטית בלתי מעורער, שבמשך 16 שנה לא עלה קצה קצהו של חשד לא אצל השו־פטים ולא אצל אנשי הפרקליטות, היועץ המשפטי והתביעה, כי מבי־אים בפניהם עדויות מפוברקות?

אנשי השב"כ שהעידו בפני הוועדה טענו שתי טענות: 1) שהיתה "הבנה שבשתיקה ובקריצת עין" עם התביעה שהחוקרים יכחישו הפעלת לחץ פיסי. 2) שהממסד המשפטי "היה חלק מהמשחק". נצי־גים מהפרקליטות הכחישו זאת מכל וכל בפני הוועדה באומרם שזה "עלול תבזות" לטעון שהם ידעו. הוועדה, לעומת זאת, לא הזמינה שו־פטים לעדות. היא נתנה להם "קארט בלאנש" באומרה שהאפשרות שהיו חלק מהמשחק "אינה מתקבלת על דעתנו". נדמה לי שהוועדה פטרה בקלות רבה מדי, אולי מתוך קולגי־אליות, את המערכת המשפטית. והשאלה המציקה נותרה בעינה: איך יתכן שבמשך 16 שנה לא הבחין אף שופט, אף תובע, אף יועץ משפטי בקשר השקר השיטתי. שאגב לא היה סוד שמור ביותר. מדאיג, מדאיג מאוד.

— ב —

מדוע שוחרר הדרג המדיני מאח־ריות? שאלה זו בהחלט נוקבת. בסברה ושתילה, כש"ערבים הרגו ערבים", כהגדרת בגין, ננזף הדרג המדיני. שמיר על הפסיביות שלו. בגין על זכרונו הלקוי. שר הביטחון נדרש להתפטר. והנה פה מלבינים אותם כשלג. אחד מבכירי השב"כ העיד בפני הוועדה כי השיטה של השקר היתה "בידיעת הדרג המדיני והסכ־מתו". אך שלושה ראשי ממשלה העידו בפני הוועדה שהם לא ידעו. הוועדה מיהרה להאמין להם ולנקותם. וזה תמוה, כי לפחות שני ראשי ממשלה ידעו כבר אחרי פרשת קו אוטובוס 300 כי השב"כ שיקר לוועדות ממלכתיות במסגרת נורמה מקובלת. במקום להתייחס ברצינות לתלונות הם חיפו על השב"כ. הדיחו את המתלוננים ועמדו מנגד כשהתבצעה עלילת דם על אלוף צה"ל.

הם התנגדו לכל חקירה ואף נתנו ידם לחנינת 11 מראשי השב"כ שקשרו קשר פלילי להסתרת האמת מהמדינה. ומעבר לכך: השב"כ היה מאז ותמיד באחריותם הבלעדית של ראשי הממשלה — אחריות עניינית ומיניסטריאלית. מתוך הד"וח עולה שכאשר ראש ממשלה רצה להתערב ידע לעשות זאת יפה מאוד. למשל כאשר מנחם בגין תבע מראש השב"כ ב־1980 לחדול מעינויים גופניים של חשודים בחבלה. לא חשוב מה ידעו בפועל ראשי הממשלה — מה שקובע הוא שהם היו צריכים לדעת. העובדה שלא ידעו אינה משחררת אותם מאחריות. ועדת לנדוי עצמה קובעת בהקשר אחר כי העובדה שראש השב"כ (ב־71) "לא ידע" ו"לא נתן את הדעת" על נורמת השקר, אינה משחררת אותו מאחריות. למרות שהיא מאמינה לו. למה אי־הידיעה משחררת מאחריות את מי שאחראי על האחראי על השב"כ?

— ג —

מדוע האחראים על קשר השקר יצאו פטורים מעונש? ועדת לנדוי נתנה למעשה — הפעם בלי הנשיא — חנינה לאנשים שעברו עבירה פלילית חמורה של עדות שקר ושיבוש הליכי צדק. בכך השרישה עוד יותר את התקדים שמי שעובר על החוק, ב"מסגרת פטריוטית", זכאי לדין אחר מסתם אזרח שעבר אותה עבירה. לפי אותו היגיון אפשר לתת חנינה גם לחיילים שמילאו בחול מיכלי דלק של טנקים. אמנם אי אפשר לבטל לגמרי את שיקולה של הוועדה שלא להרוס את השב"כ. אך לומר שאין עניין ציבורי במיצוי הדין עם האחראים — זה תמוה. מסקנה סלחנית זו עומדת ביחס הפוך לכתב האשמה החמור שניסחו בדו"ח. והרי אין מדובר בכל כך הרבה אנשים כפי שנדמה. למען ישמעו ויראו צריך היה לפחות שקומץ האחראים לייזום ומיסוד נורמת השקר, ביחוד המשפטנים שבהם, יתבקשו לתת את הדין. בל נשכח: אילמלא "המשגה" של הריגת המחבלים בקו 300 — כמעט לעיני עיתונאים וצלמים מכל העו־לם — היה קשר השקר נמשך עד היום. אי אפשר לעבור על זה כך לסדר היום.

— ד —

המסקנה הקשה מכולם היא בכך שהוועדה קבעה — בעיקר בחלק החסוי — רשימה מפורשת, מעין קודקס, של לחצים פסיכולוגיים, תחבולות, הטעיות ולחצים פיסיים המותרים לחוקרי השב"כ. מה שהוו־עדה רצתה לעשות הוא בעצם לקבוע נורמה חדשה לפיה אין דינו של חשוד בטרור כדינו של פושע פלילי רגיל ועל כן ניתן לחקור בשיטות אחרות שאף יעמדו במבחן המשפט. כי מדובר בטרוריסטים.

הסברם: "חברי ארגונים שמטר־תם לשלול הזכות לחיים ולשלמות הגוף של אזרחי המדינה אין להם זכות מוסרית לתבוע שיקוימו כלפיהם זכויות האזרח המקוב־לות"..."לא תתכן מלחמה בטרור ללא שימוש באמצעי החקירה ש־אפשר הוצאת מידע חיוני". הוועדה יכלה להסתפק בקביעה שהוצאת הודאה בלחץ מחשוד בטרור אינה פוסלת אותה בבית המשפט. תחת זה הפליגה בניסוח לקסיקון של לחצים מותרים ואסורים. וזה תמוה. ממתי לנדוי מומחה ללחצים?

אפשר לתאר את ועדת השרים מתכנסת פעם בשנה, כהמלצת הוועדה, ומתנהלת בערך שיחה שכזאת: "נו? מכה בביצים זה לחץ פיסי מתון?" "אולי נחליף זאת לשתי סטירות. מה דעתך?" "אולי נמחק את ההכאה ונוסיף שתי יריקות במסגרת הלחץ הפסיכולוגי"? זה גרוטסקי וגם מסוכן. לא בדברים שהוועדה אסרה אלא בדברים שהוו־עדה התירה. אנשי השב"כ מקצוע־יים מאוד ועושים מלאכה מצויינת בבלימת וחשיפת הטרור ולא צריך לחבר להם לקסיקון שבמקרה הטוב לא יידרש ובמקרה הרע יהפך נושא לבדיחות ויעודד לראש קטן. יש להם, לאנשי השב"כ, את אשראי האומה (ואת תודתה) לעשות את מלאכתם כמיטב הבנתם. העיקר שיעשו מה שהם עושים באופן ש"יתפוס" בבית המשפט.

לא ייפלא איפוא שגורמים ואנ־שים רבים כל כך, רבים יותר מדי, כל כך שבעי רצון מהדו"ח.

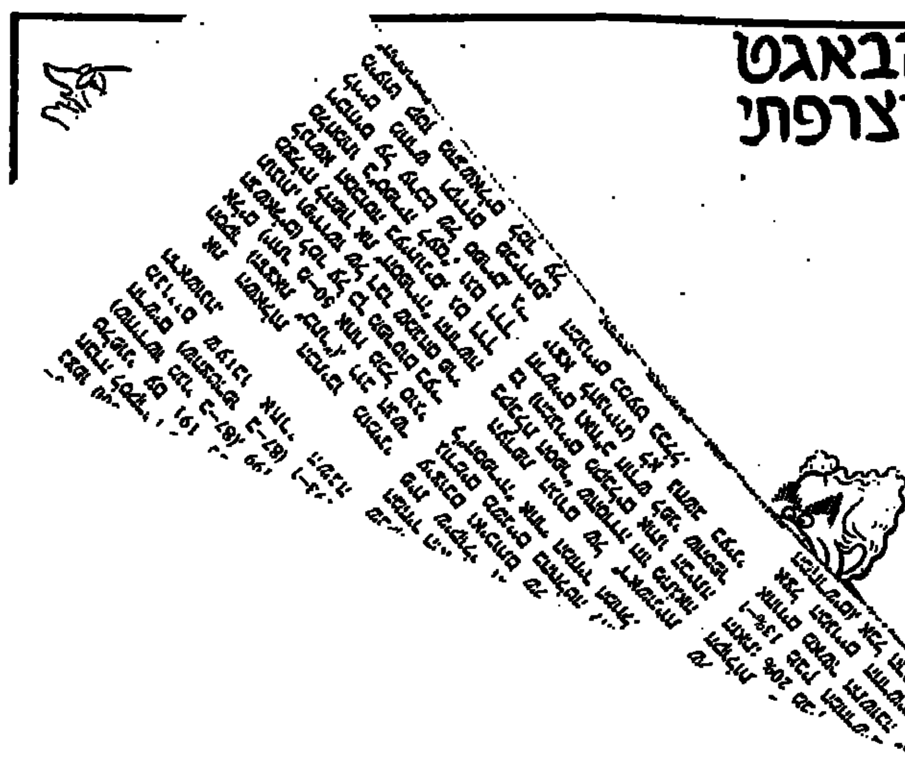

מהפך בכרך (ב')

טראנספר

מעל 15 מיליון דולר זרמו מקופת העיריה למוזיאון ארץ־ישראל, אך מספר המבקרים בו ירד בשלוש שנים ב־108 אלף איש

מאת רומן פריסטר

כששאלנו את ח"כ יצחק ארצי מדוע התפטר מהנהלת מוזיאון ארץ־ישראל, השיב: "לא יכולתי לשבת לצידו של 'גנדי' אחרי שנתן פומבי לתמיכתו בתוכנית הטראנספר — בתוכנית לגירוש הערבים. לדעתי אסור למנהל מוסד המתיימר למלא תפקיד חינוכי חשוב להביע דעות פוליטיות קיצוניות כל־כך". והוסיף ארצי בדרכה: "מזמן הייתי צריך לזרוק אותו מההנהלה". וראש העיריה שלמה להט תהה באוזני: "דווקא יצחק ארצי, נציג הליברלים העצמאיים, מנסה להנהיג צנזורה פו־ליטית במוסדות העיריה? זה לא יילך. לא אתן יד לסתימת הפיות".

נזדמן לנו לשבת בביתו של זאבי, להט וכותב שורות אלו — ול־שיח על המוזיאון שסחט מקופת העיריה מעל 15 מיליון דולר, בתוספת שלושה מיליון ש"ח שיעלו למשלם המיסים מתל־אביב הרי"ב ההתפייסות האחרונה בין ראש העיריה ויו"ר הנהלת המוזיאון. השפה שהיתה שגורה בפי זאבי גם בעת השיחה הנינוחה והמקרית הזאת, העלתה במוחי אי־אילו הרהו־רים שמא באמת יש מקום לקצת סתימת פיות, לפחות כשמדובר בתרבות הדיבור.

אך לא סגנונו הגס של זאבי, וגם לא "הטראנספר" במתכונתו הפוליטית, חייבים להדאיג את פרנסי העיר, כי אם העברת כספי הציבור למוזיאון ארץ־ישראל והדרך שמנהלו מש־תמש בהם.

עם התפטרותו של ארצי פתוחה בפני גנדי הדרך לפקד על המוזיאון כמעט ללא ביקורת ציבורית. ביקור במקום מלמד כי חל שיפור משמ־עותי במראה המוזיאון ובתצוגותיו. אפשר אמנם לתמוה לשם מה נדרש קרון רכבת, ועבור מי פותחו מדשאות שוממות היורדות מביתני המוזיאון לעבר שדרות רוקח, אך אלו שאלות שוליות, אולי אפילו קנטרניות.

אנשי מקצוע טוענים כי תרומתו של זאבי להעלאת קרנו של המו־זיאון ואהבתו להיסטוריה של ארץ־ישראל אינן מוטלות בספק. אך בהחלט לגיטימי לשאול כיצד, למרות ההשקעות האדירות והשי־פורים הרבים, מצטמק בהתמדה זרם המבקרים. מתוך הנ־תונים המתפרסמים בשנתון הסט־טיסטי של העיריה למדנו כי מספרם ירד מ־360,360 ב־1984 ל־כ־252,000 ב־1986.

זאבי סיפר לנו על 1,600 כיתות בתי־ספר הנמנות עם המנויים הק־בועים של המוזיאון, והטיל ספק במהימנות המספרים המתפרסמים במסמך הרשמי של העיריה. 'גנדי' מעולם לא אהב נתונים מזוייפים. קל יותר להתווכח עם צ'יף על הקצבות נוספות או להשמיע סיס־מאות פוליטיות מעוררות מחלוקת, מאשר להתמודד עם הדרישות שמ־ציבים מולו כללי מינהל תקין.

עוד בנובמבר '84 הודיעה העיריה לרואי החשבון יעקב ויטקובסקי ודוק אדמון כי עליהם להפסיק את בדיקת ספרי המוזיאון. היה זה זמן קצר אחרי שהנהלת המוזיאון סירבה להמציא לבודקים הסבר כלשהו לאי־דיוקים שנתגלו בעת עבודתם. בין השאלות שלא זכו למענה: הפרש של 57 אלף דולר בין הרישום בספרי המוזיאון לבין החשבון שלו בבנק לאומי, מכירת מלווה פיתוח בסניף בנק המזרחי בפסאז' אלנבי, שלא מצאה את ביטויה בהנהלת החשבונות של זאבי, והעדר רישום העברת 21.5 מיליון שקלים־ישנים מקופת העיריה לקופת המוזיאון, ועוד.

"לדעתנו, לא קיים ניהול כספי תקין בחברה, שכן משקיעים כספים בהשקעות פיננסיות, בעוד שקיימות יתרות חובה בחשבונות עו"ש בסך של כ־30 מיליון שקל. ברור שהרי־בית המשולמת בגין יתרות חובה גבוהה בהרבה מהריבית המשתלמת בגין ההשקעות הפיננסיות", כתבו רואי החשבון.

איש לא חשב שזאבי נטל כספים כלשהם לשימושו הפרטי. אך כשנ־כנס מבקר העיריה לעובי הקורה, כינה זאבי את מלאכתו "עבודה רש־לנית" — וזה היה אחד הביטויים העדינים שבפיו. המבקר שמואל רובינצ'יק עזב בזעם את ישיבת ועדת הביקורת שהתקיימה בסוף ינו־אר השנה, וניזונו בה מימצאיה הביקור־תיים. טריקת דלת הפגנתית אינה פותרת את הבעיה.

חולשתו הלא מוסברת של להט ורעייתו זיוה כלפי זאבי, חזקה כנראה שבעתיים מכל הגיון ומכל עובדה. מדי פעם פורץ ריב בין שני האישים וראש העיריה מודיע שהוא מפטר סופית את עושה הצרות — ותמיד נמצאת דרך לסולחה לבבית בין הניצים. הסביר לנו להט:

"אינני מתבייש להודות שאני מקבל בנושא זה עצות מאדם חכם מאוד, מאשתי זיוה". לדבריו, בעצת זיוה עמל, במשך 18 חודש, על שי־כנוע זאבי לקבל על עצמו ניהול המוזיאון, שהיה עד אז במצב מוזנח. "כולם היו נגדי, גם עיתון 'הארץ', אבל לבסוף אפילו חברי המועצה שהתנגדו למינוי הודו שצדקתי. נכון, גנדי הוא אדם אגוצנטרי מאוד ולא קל להסתדר אתו. הוא דורש ממני מימון כשהיינו במצוקה תקצי־בית, אבל הוא עמד בשלו. ואני בשלי. לו עלה הדם לראש וגם לי עלה הדם לראש. הודעתי על פי־טוריו והחלטתי לחפש מישהו במ־קומו. אך במהרה הבנתי שגם אם אמצא מועמד לתפקיד, הוא יהיה נחות ממנו בכישורים בחמש דרגות.

"באו אלי חברים, מאיר עמית, פרופסור מנשקה הראל ויוסי פל־דמן, וביקשו שאחזור בי. השבתי שזו פניה ספונטנית — רק לאחר מכן הבנתי שזיוה אשתי עמדה מאחורי נסיון הסולחה. הגעתי למסקנה שאם ברצוני במוזיאון ארץ־ישראל ברמה, אין לי ברירה אלא להתכופף ולקבל את תנאיו של גנדי. נכנסתי אליו ושאלתי: 'בסדר, מה אתה רוצה?'"

גנדי רצה 3 מיליון ש"ח. לא הצל־חנו לברר לאיזו מטרה נועדים הכספים. כל מה שאמר לנו להט הסתכם במשפט אחד: "אני מבטיח לך שהכסף לא יילך לכיסו הפרטי". אך בצד המימון הנוסף דרש זאבי (וכנראה יקבל) גם שליטה מוחלטת במוזיאון. לפני כששה חודשים הפך אותו מעמותה לחברה, ועתה יבקש לשמש לא רק מנכ"ל אלא גם יו"ר הדירקטוריון. עד כה לא נבחרה האסיפה הכללית של החברה ולא נבחרה הנהלתה. גנדי דרש כי כל תריסר חבריה יהיו פקידי העיריה, ושיובטח בה מקום בכיר לשלמה להט. הנהלת העיריה קיבלה את התנאי.

חבר המועצה אריה צוקר (מפ"ם) גורס כי הכניעה לתכתיביו של גנדי נוגדת את הסדר הציבורי ואת החוק. הוא מתכונן להעלות את טענתו בישיבת המועצה הקרובה.

זאבי נמצא השבוע בחו"ל ולא יכולנו לקבל את התייחסותו.

מבט אחר / הדה בושס

בעקבות בלומסברי

סיפורי מסע: אוקטובר 87

ליוותה אותי התחושה כאילו אני נוסעת לביקור בבית־הקברות בגד־רה — בקברות בן משפחתי. אבל וירג'יניה וולף וקבוצת בלומסברי רחוקים ממני בזמן וזרים לי. ובכל זאת, מצאתי עצמי בדרך לרודמל, עיירה כפרית אנגלית, במחוז סאס־קס, שבה היה ביתם של וירג'יניה ולאונרד וולף, משנת 1919 ועד למות וירג'יניה ב־1941. השניים חילקו את זמנם בין ביתם הלונדוני בטאוויסטוק סקור, ברובע בלומס־ברי, לבין "מונק האוס" ברודמל. במכתביה וביומניה של וירג'יניה וולף חוזרים ועולים רודמל ו"מונק האוס". עד כדי־כך שהתפתיתי להאמין כי אני מכירה את העיירה ואת הבית שבו חיתה ומתה. בו כתבה את רוב יצירותיה החשובות, בו נאספו לפרקים בני החבורה המפורסמת. אחרי קבוצה זו אני עוקבת בדריכות ובלהיטות זה שנים. למרות השוני בזמן, בנופים הדר־תיים, התרבותיים והפיזיים, אני חשה במחיצתם קירבה מוזרה, שקשה לי להסבירה.

קבוצת בלומסברי כללה את טובי המוחות והיוצרים האנגלים מראשית המאה. זו היתה קבוצה של עילית מיוחסת ומתגאה. חבורת אסתט־יקנים אקסצנטריים, ששררה בה מתירנות יוצאת־דופן. לאנשים אלה המושג תרבות לא היה ערך מופשט, אלא חלק בלתי־נפרד מחיי יומיום שלהם. לצד וירג'יניה ולאונרד וולף, היו בקבוצה משוררים וסופרים כטי.אס. אליוט ואי.אם. פורסטר, מבקרים כליטון סטרייצ'י, קלייב בל ודזמונד מקארתי; כלכלן כמיינרד קיינס; ציירים כרוג'ר פריי, ונסה בל ודנקן גראנט; ועוד יוצרים והוגים שנכתבו עליהם הרבה ספרים וביו־גראפיות, עד שדומה כי הכל כבר מוצה ואין מה עוד לגלות.

והנה אני עולה לרגל אל "מונק האוס" ואל צ'רלסטון, ביתם של ונסה בל ודנקן גראנט השוכנים במרחק לא רב מזה. מזה, מתברר, שאין נקודות־מפגש רבות בין המציאות והדמיון האנושי. המציאות מתנקמת בנו. שמה מחסום סופי, לעתים כאוב, לדמיון האנושי. "מונק האוס" וצ'רלסטון שונים לגמרי מכל מה שתיארתי לי במשך שנים רבות, מאז התוודעתי לראשונה אל וירג'יניה וולף ואל הווייתה של קבוצה זו, הנערצת עלי, אם כי לא בלי הסתייגויות.

ידעתי ש"מונק האוס", ביתה של וולף ברודמל, סמוך לכנסיה. ואכן הגענו עד הבית השוכן ברחוב צדדי קטן, מצופה כולו לוחות־עץ צבועים לבן ופשפש עץ חוסם את הכניסה אליו. קרובה לדמעות מרוב התרג־שות, גיליתי לאכזבתי שהבית, הנמצא ברשותו של ה"נשיונאל טראסט", פתוח למבקרים רק בימים רביעי ושבת. ניסיתי לטפס על גדרות, להציץ מבין החרכים של גדר העץ הגבוהה, אבל הצלחתי רק לראות את הגן המוקסם, את פסלי האבן, הבריכה הקטנה והמוזרה, ואת המקום שבו נקבר אפרה של וולף.

ניגשנו אל הכנסיה הגובלת בבית. הכומר האדיב, שאינו נמנה כנראה עם מעריציה של הסופרת (ואפשר לדעת זאת גם על־פי החוברת על רודמל שמכר לנו) וכמה מתפללים שיצאו מתפילת יום ראשון התעכבו לשיחה. הציעו לנו לבקר בכנסיה היפהפיה, שראשיתה במאה ה־12. תושבים אלה תמהו על המשוגעים מארץ־הקודש, שטרחו להגיע עד רודמל, כדי לבקר בביתה של וירג'יניה וולף, ואילו הם היושבים בכפר שנים, עדיין לא ביקרו שם.

אחד המתפללים שלבו נכמר עלי, שלח אותנו לעיירה קרובה, שיש בה מקום תצפית על הנהר אוז. אל התצפית הזאת היתה וולף צועדת לעתים קרובות. שם הטביעה עצמה בשנת 1941, כשהיתה בת חמישים ותשע, לאחר שקשרה אבן לצווארה. העדפתי לצעוד בעקבותיה דרך [illegible] עד הנהר. והנה, אף שהנופים נשבו זרות מעולם אחר, חזרה אלי תחושת ההיכרות והקרבה. עברנו ליד בונקרים נטושים מימי מלחמת־העולם השנייה. הבנתי כי [illegible] בגלל הקרבה לברייטון, שבה יהיו הנפגעים הראשונים מפלישה גרמנית. על כן נשאו עליהם גלולות רעל בימי המלחמה. שוב ניסינו להיכנס אל הבית בכל הכיוונים הצדדיים, ואני בכיתי מרוב אכזבה.

הדממה והשקט, הנופים הפאסטו־ראליים, המוריקים בירוק זוהר ובשלל צבעי הפרחים, הפרות האנג־ליות רחבות הגרם, המנומרות בש־חור ולבן, רועות באחו ממש ליד הבית — כל אלה היו לי ניגוד גמור לסערות הנפש, לסיוטים ולטירוף שרדפו את הסופרת הגדולה. היא כתבה ביומנה: "מעטים מעונים כמוני על־ידי הכתיבה: אולי באמת רק פלובר".

כדי לנחמני, הסיעו אותי ידידי, לפי עצת אחד המתפללים, אל צ'רלסטון, ביתם של ונסה בל הציירת, אחותה של וירג'יניה, ושל דנקן גראנט אהובה הצייר (שהיה הומוסקסואל ואבי בתה אנג'ליקה). שם חיו השניים עד מות ונסה, בשנת 1961. דנקן גראנט מת בן 93 בשנת 1978. צ'רלסטון מוכרת אף היא מן המכתבים, היומנים והביוגרפיה של וולף והביוגראפיה של ונסה שנתפר־סמה לאחרונה. זה היה עוד מקום מפגש של חברי קבוצת בלומסברי. החווה מן המאה ה־18 שופצה בשנת 1916. הבית היה פתוח למבקרים והנה חיים.

הקירות גדושים ומלאים ציורים. הן של בעלי־הבית והן של טובי היוצרים האנגלים באותם ימים, שהיו גם ידידים. אפשר לראות שם בין השאר ציורים ורישומים של סיקרט הנערץ על קבוצת בלומס־ברי, וכן ציורים של רוג'ר פריי המורה והמבקר הנערץ אף הוא, אהובה של ונסה, שוולף כתבה את הביוגרפיה שלו, של הנרי למב ושל רבים אחרים. ולצדם יש ציורים ורי־שומים של פיקאסו, אנדרי דרן, שהיה ידיד של קלייב בל, ואודילון רדון. בסטודיו המשמר את אווירת הימים ההם וריחותיהם, מוצג הראש המפורסם של וירג'יניה וולף, מע־שה ידיו של הפסל תומלין.

הגן הקטן פורח בשלל צבעים, משלח את ריחותיו וצבעיו מבעד לחלונות ולדלתות הזכוכית הגדו־לות. במימי האגם השלווים שטים ברווזים. הכל נראה שוקק חיים. דומה שהדיירים המפורסמים נעדרים אך לזמן מה, והנה־הנה הם חוזרים. כמו בחלום אני רואה את האנשים, מאזינה לויכוחים הארוכים שנמשכו אל תוך הלילה, מקשיבה לרכילות המרושעת, רואה בעיני רוחי את ויר־ג'יניה וולף בשעות שבהן צפתה חולה ומפוחדת, כאן, ליד השולחן העתיק, היפהפה, בחדר־האוכל של צ'רלסטון — לפסק־הדין של ידידיה הקרובים על ספריה. לעומת ונסה הארצית, האם לילדים, היא עקרות והתנחמה בספרים שכתבה — אבל זו היתה נחמה לרגע בלבד.

هذا من الأصل

סקר הספריה

סדרת המנויים "הספריה" בדקה אצל מנוייה את המידה לשביעות־רצונם ואת סיבותיה

מו"לים סקרנים אינם מסתפקים בהצלחה, רצונם לדעת מה סיבותיה. בסוף השנה השניה, כוונת סדרת המנויים של הוצאת הקיבוץ המאוחד-סימן קריאה ו"ספרי לנכסי" טופס [illegible] ובהכניות הראשוניות הביא לסקרי [illegible] השנה השלישית. בדפוס עם 191 [illegible] עשתה סקר [illegible] בגיל ב־157, 199 ותיקים [illegible] ב־187 ו־193 [illegible] שעזבו אחרי השנה הראשונה.

את השאלות הכתיבו בסקר (הוצאת "כתר"), רוב [illegible] אליה ויותר ב־50 איש בכל סוגי השאלים) לבד על כך שפרסום בעי־ [illegible] של דבר שבכתב [illegible] את "הספריה" [illegible] [illegible] [illegible]

נמוך (26% מבין המצטרפים החדשים ו־13% מהמחודשים, מה שמלמד, כנראה, שב־1987 היתה ההצעה הכלכלית אטרקטיווית יותר מב־1986) הנחות והחסכון בזמן שבקבלת סדרת הספרים. גורם המחיר הוא המכיל כשנבדקו ספציפית שיקולי ההצטרפות לסדרה. עיצובם ואיכותם של הספרים הם גורמים משניים בהחלטה להצטרף ל"הספריה" אחרי המחיר המוזל.

העדיפות הגורם של "ראשוניות בקבלת הספר" שהסדרה הזו מתגאה בו (המנויים מקבלים אותו הביתה חודשיים ואח"כ חודש לפני שהספר יוצא לחנויות) לא נחשב בעיני המנויים כמעט בכלל.

השאלה, וגם אז הנתונים לא חד־משמעיים. למנויים שחידשו היה מבחר של 18 ספרים לדבר עליהם, לחדשים — שבעה בלבד שיצאו עד למועד עריכת הסקר. כשנשאלו המנויים מה היה לדעתם הספר שאין לו מקום בסדרה הזאת (כלומר ספר מיותר), לא היו לדעת עורכי הסקר (מבקרת "קנטור") ספרים המעוררים דחיה משמעותית.

יחד עם זאת, קיבל "פורנוגרפיה" של ויטולד גומברוביץ' את מרבית הקולות בתחרות הלא מחמיאה הזאת: 20% מבין המנויים החדשים, ו־13% מבין המחודשים, וזה יותר אחוזים מאשר התשובה "לא זוכר" אצל המנויים החדשים (לא אצל המחודשים), אבל הרבה פחות מאשר [illegible]

בעש"ט־סלר חוזר

מהדורה חדשה לספר חדש של סיפורי הבעש"ט, מעיזבונו של עגנון

בדרך־כלל מוציאים מהדורה חדשה ושונה כשהמקורית הת־ייכנה או אזלה מן השוק. לא כך במקרה שלפנינו: "סיפורי ה־בעש"ט", כפי שסיפרם עגנון וה־כינם במקורם לדפוס, בשיתוף פעולה עם מרטין בובר, לפני 50 שנה, בשנת 1927. אפילו חוזה ותשלום מקדמה היה אז עם הוצאת "דביר". וביאליק הוא שהתיר את החוזה ב־1932, וע־גנון העבירו להוצאת שוקן. משום מה, גם שם לא יצא אז הספר לאור.

הוצאת שוקן הוציאה את הספר השנה, מיד אחרי שבוע הספר (אם כי התכוונה, כמובן להספיק לפניו), במסגרת הכ־תבים מעיזבונו של עגנון, במה־דורה בעלת הכריכה השחורה, שעליה כתב ידו של עגנון. כך נראים כל הכתבים מעיזבונו של עגנון, שמביאים ילדיו לדפוס, והם יוצאים בסדירות בהוצאת שוקן, כמעט מדי שנה. מהדורה זו נמכרת יפה, והיא נמסרה להדפסה נוספת. פירושו של דבר, משהו בסביבות 4000 עות־קים, אם כי בהוצאה אין מד־ריעים מספרי תפוצה.

קצת לפני שבוע הספר.

הוציאה "כרטא" את סיפורי הבעש"ט כפי שמספרם פנחס שדה (ולפני כמה שנים סיפר את סיפורי נחמן מברצלב בהוצאת שוקן), גם גרסה זו הוכחה כבעש"ט־סלר. הספר מיצה את ההדפסה הראשונה שלה ועבר אל השנייה. זה מוכיח שהקהל החילוני, אשר אליו מכוונים ספרים אלה, מתעניין בסיפורי הבעל שם טוב במידה סבירה ומעל לזה.

אבל בעוד שני ספרי הבעש"ט נמכרים לשביעות רצונם של מנהלי ההוצאות, יצא לאור שוב בהוצאת שוקן ספרו של עגנון "סיפורי הבעש"ט". הפעם עם 12 איורים של אורי ליפשיץ, שהו־כנו במיוחד לצורך הספר. הפו־מאט, העימוד והאות שונים מהספרים שבסדרת עגנון, אבל הטקסט אותו טקסט. בימים של מו"לות בסדר־מחשב זה עניין פשוט: צריך רק הוראת־סדר, ולא סידור מחדש, אם כי אני מבין שבמציאות זה היה פחות פשוט ממה שזה נשמע.

המהדורה עם איורי ליפשיץ היא שהיתה מתוכננת בהוצאת שוקן, אלא שהתעוררה בעיה של "מה יגיד הקהל הדתי.

שאינו אוהב את הכתבים שלו מאוירים" (מעניין, אגב, מה היה הבעש"ט עצמו אומר על האיו־רים האלה). וכמובן, גם היה הצורך להוציא את סדרת עיזבונו של עגנון.

עתה יש להוצאת שוקן שני ספרי בעש"ט בעלי תוכן זהה ופורמט שונה, היכולים להת־חרות זה בזה. אין ספק שהספר המאויר פונה יותר למחלקת ספרי המתנה. עגנון עצמו, במכתב לשוקן בשנת 1932, חזה מצב זה: "אגב, אני חושב שיש לעשות שתי הוצאות, הוצאה אחת של החומר כמו שהוא עם הערות, פירושים ותוספות, ה־הוצאה אחת לעם למקרא, ואפשר עוד לעשות הוצאה לנוער". בשוק ישנן שתי הוצאות לעם למקרא (ספרו של שדה כולל גם אוחרית דבר פרי־עטו, ויכול להיחשב כ"הערות ופירושים"). איננו יודעים בדיוק כמה ספרים של סיפורי הבעש"ט יצאו באחרונה בהוצאות ה־מכוונות מראש לקהל הדתי והחסידי. אומרים שרק מראשית שנות השמונים יצאו כחמישה או שישה ספרים שעניינם הבעש"ט. לבד מעגנון (שניים אצל שוקן) ופנחס שדה (אחד אצל כרטא).

הקרב על הקולה

בדרוכני הוצאות ספרים אמריקאיות ביריד פרנקפורט של השנה שעברה היו שני ספרים שעסקו בקוקה־קולה וסיפור הטעם החדש של המשקה העתיק (בן 100) שנכשל עד כדי כך שהחברה החזירה בסופו של דבר את הטעם שרצתה להוציא מן השוק. האחד היה ספרו של תומס אוליבר, עי־תונאי באטלנטה (שהיא "בירת" הקוקה־קולה) שהכתיר את ספרו: "הסיפור האמיתי", שהרי קוקה־קולה היא על־פי תשדירי הפרסומת "הדבר האמיתי". הוצאת "מעריב" רכשה את הזכויות, ספר שלה תירגם, והספר יצא לאור לפני מספר חודשים. על פי נתוני בית ההוצאה, נמכרו 7000 עותקים, וזה רב מכר במושגים ישראלים, בוודאי בסוג כזה.

הספר השני יצא בהוצאת "בנטם", וזה ספרו של נשיא המתחרה הגדולה, "פפסי־קולה", רוג'ר אנר־יקו. פפסי, כמו קוקה, התחיל בשנות ה־20 כתרופה נגד צרבת, אבל מהר מאוד הפך למשקה קל, שרצה להתחרות בקוקה־קולה. שתי פשי־טות רגל, וחיכון מטעם צבא ארצות הברית לקוקה־קולה במלחמת ה־עולם השניה, הפך את קוקה־קולה לסמל אמריקאי ואגדה בעולם כולו. לפפסי נותר רק להתאמץ כדי להאבק על פלחי שוק.

אבל פפסי, כ"מספר שתיים" היתה מוכנה להתאמץ יותר. הספר, כפי שמספר אותו הנשיא הצעיר והצבע־וני של "פפסי". הוא על "אתגר פפסי" בו נערכו מבחני טעימה וה־תברר שהקהל מעדיף פפסי כשהוא לא יודע מה הוא שותה, ואחר כך "דור הפפסי" שבו מגוייסים לתש־דירי השירות מייקל ג'קסון (תמורת 5 מיליון דולר) וגם ליונל ריצ'י וכו־כבים אחרים.

שיאו של הספר הוא כשקוקה קולה מחליטה להחליף את הטעם, (לדעת אנריקו בגלל הפאניקה אחרי הצלחת התשדירים של ג'קסון, שהפכו להרשות בפני עצמן) ופפסי קופצת על ההזדמנות ומודיעה לעולם שקוקה־קולה נכנעה לטעם העדיף של פפסי. אנריקו יצא אז בהודעה אישית (בנוסח הענק ים תופסה לכל עובדיו) בה אמר "לאחר 87 שנים של מאבק צמוד ושל מב־טים הישר לתוך העיניים, הבלתי־אפשרי אירע: הבחור השני מיצמץ".

זהו שמו של הספר באנגלית: "הבחור השני מיצמץ". בעברית שמו של הספר של אנריקו (בהוצאת מט"ר, תרגומו של עמוס כרמל) הוא "הקרב על הקולה" ותת הכותרת היא "וכיצד פפסי־קולה ניצחה בו — בעת שהבחור השני מיצמץ". ה"בעת" הוא לא במקום, כי בעת המיצמוץ אי־אפשר לעשות הרבה. עצם המיצמוץ הוא הנצחון של מי שאינו ממצמץ.

הספר של אוליבר הוא עובדתי, תחקירי ומהצד של קוקה־קולה, עם נסיון להיראות אוביקטיווי. לכן הוא מעניין הרבה פחות מהספר של אנר־יקו, שהוא אוטוביוגרפי, עסקי, אישי וסופג "אגו", ועם הרבה פלפל. אנריקו הוא בהחלט טיפוס צבעוני, כמעט כמו איאקוקה. והוא גם יודע את זה, ויודע לספר את זה בעזרתו של העיתונאי ג'סי קורנבלוס. וכמו־סורות הביוגרפיות של מנהלים, יש בספר גם עצות מעשיות למי שרוצה לנהל מפעל גדול.

הלקח המעניין לענייננו מספרו של אנריקו הוא לא בענייני משקאות קלים, אלא דווקא בעניין תחרות, ומה שהוא כותב בעניין התחרות על הקולה חל גם על תחרות בין הוצאות ספרים: "בפפסי־קולה, אנחנו אוהבים את מלחמות הקולה. אנחנו יודעים שהן מועילות לעסקים — לכל המשקאות הקלים. פשוט מאוד, כשהציבור מתחיל להתעניין בתחרות בין פפסי־קולה וקוקה־קולה לעתים קרובות פפסי־קולה אינה זוכה על חשבונה של קוקה־קולה וקוקה־קולה אינה זוכה על חשבונה של פפסי־קולה. כל אחד בענף זוכה. התעניינותם של הצרכנים מגדילה את היקף השוק. ככל שאנו מספקים הנאה גדולה יותר, אנשים קונים יותר את מוצרינו — את כל המוצרים שלנו. המיל־כוד נעוץ בכך שמלחמות הקולה צריכות לשעשע, אם יתברר שאחת החברות שקועה בבוץ עד צווארה... האוהד יצא מן המשחק הזה בקצב מהיר יותר מקצב היציאה של הבועות מתוך כוס סודה". אני מכיר מו"לים בארץ שיודעים את האמת הזאת ומשחקים לפי הכללים האלה.

את "הקרב על הקולה" הוציאה לאור בעברית הוצאת "מט"ר" שו־כשה הרבה רבי־מכר מהוצאת "בנ־טם" האמריקאית. הגדול שבהם היה, כמובן, איאקוקה, שמכר יותר מ־30 אלף עותקים מאז יצא לאור. את הספר של פפסי יכולה ההוצאה הזאת לשווק יחד עם הספר על "מקדונלד'ס", כי קולה הולך ביחד עם המבורגר. אם כי למקדונלד'ס יש חוזה דווקא עם "קוקה־קולה". הספר על אימפריית ההמבורגרים של מקדונלד'ס "מאחורי הקשתות" מכר הדפסה אחת ועבר אל השניה. אי אפשר לטעון שזה נמכר כמו המבורגרים. אבל הרי המבורגרים של מקדונלד'ס לא נמכרים בארץ בכלל. בעצם גם פפסי לא מוכרים בארץ. אבל ספרים מוכרים. על הכל.

הלוח הארצי

Riky's Reflexology Clinic מרפאת ריקי
מרכז טיפולים בשיטה הרפלקסולוגית
מודיעה על פתיחת קורסים לרפלקסולוגיה
הקורסים יועברו ע"י
ריקי שגיא
רעננה, אחוזה 142, בית רזן. טל: 052־24088

לרוט"מ בע"מ
דרושים
* טכנאי מכונות
להרכבות מכניות
* טכנאי חשמל
לפיקוד ובקרה
טל' 052־455385

למוסטלה פאם
תכשירי טיפוח ואיפור
דרושות
יועצות יופי ונשות מכירה לכל רחבי הארץ
תל־אביב: 03־238804, 235229 | נתניה: 053־617205
גבעתיים־רמת־גן: 03־312049 | אשדוד: 08־552242
ראשון־לציון: 03־941773 | קרית־גת: 051־881203
כפר־סבא־רעננה: 052־444717 | רחובות־יבנה: 08־451195
בת־ים־חולון: 03־846253 | הרצליה: 052־88776
פתח־תקוה: 03־919904 | לוד רמלה: 08־226260
הכשרה תינתן למועמדות המתאימות

ORS שרותי כח אדם
לאו.אר.אס
סניף רחובות:
למחלקה הטכנית:
★ טכנאי קירור למערכות אמוניה, רצוי נסיון במפעל מזון לעבודה קבועה.
★ הנדסאי מכונות לעבודה קבועה.
★ סבח/ית לעבודה קבועה בראשל"צ.
★ מלחימות/מחווטות עם נסיון על ה־WIRE UP.
★ חרטים/כרסמים.
★ פחחים/מסגרים.
★ מלגזן לעבודה קבועה ברחובות משרה מלאה.
★ מכונאי תעשיה לעבודה קבועה.
★ חמ"מניק לתפקיד כטכנאי שרות לעבודה קבועה.
★ מכשירנים.
★ חשמלאים מוסמכים/עוזרי חשמלאים לעבודה קבועה.
★ עובדי ייצור לעבודות קבועות.
★ עובדי ייצור חובשי כיפה.
★ מפעילי מכונות עם נסיון בתעשיה.
★ חשמלאי מוסמך עם נסיון בתעשיה ובמערכות פיקוד ובקרה.
★ מהנדס מכונות עם 4 שנות נסיון באחזקת מפעל תעשייתי.
★ קניין למכניקה, חייב להתמצא ברכיבים אלקטרוניים או מכניים בעל רקע טכני במכניקה.
★ שומרים לעבודה במשמרות בראשל"צ.
★ טכנאי מכונות למחלקת הנדסה עם 3 שנות נסיון בתכנון.
★ מכונאי אחזקה עם נסיון בפנאומטיקה, הידראוליקה + קריאת שרטוט.
★ מכונאי אחזקה עם נסיון בתעשיה + ריתוך פנאומטיקה ומכונות תעשייתיות.
★ מבקר איכות אלקטרו־מכני.
★ מפ"ט + רשיון נהיגה + ידע בהפעלה ממוחשבת — החדרת נתונים.
★ מחסנאי עם רקע ברכיבים אלקטרוניים לצורך הכנת קיטים.
★ מנהל מחסן חומרי גלם + הפעלת מסוף.
★ הנדסאי מיכשור ובקרה עם תעודה. התמצאות באלקטרוניקה, התקנת מערכות בקרה, פיקוד ובקרה — עם נסיון בשטח.
★ ברזלן לעבודה קבועה.
★ טפסן לעבודה קבועה.
למחלקה המשרדית:
★ קופאיות (לא חובה נסיון) לעבודה קבועה בראשל"צ.
★ פקידה עם רקע בהנה"ח לעבודה קבועה בראשל"צ.
★ מזכירה עברית/אנגלית לעבודה קבועה, תפקיד בכיר ומעניין.
★ מנהל חשבונות סוג 3, נסיון בעבודה עם קבלני בנין.
★ מזכירת יבוא/יצוא עם נסיון בדוקומנטים + עמילות מכס + הדפסה, אנגלית ברמת שפת אם.
★ קלדנית + מפעילת מחשב עם נסיון.
★ מזכירה עברית/אנגלית למחלקת מכירות בינלאומית. שעות עבודה 09.00־19.00 תנאים מצוינים.
★ שרטט/ת אלקטרוניקה עם נסיון במערכת ממוחשבת לעבודה קבועה.
★ מעבדת תמלילים עברית/אנגלית.
★ מנהלת חשבונות עם נסיון בשיטה הכפולה, תקבולים ותשלומים, מעל גיל 40 למשרה חלקית.
★ פקידת רכש + הדפסה עברית/אנגלית + רקע בתוכנה.
★ שרטט/ת בבישים עם נסיון למשרה קבועה.
נא לפנות למשרדי או.אר.אס רחובות, הרצל 187 קומה ב' טל. 08־450630. משרדינו פתוחים רצוף משעה 08.00־19.00. כל המשרות מיועדות לשני המינים כאחד.
הטובים עובדים קבוע ORS

לאולפן לבגרות דרושים
מורים
להכנת כיתות לבחינות בגרות בשעות הערב במ־קצועות הבאים:
מתמטיקה, פיזיקה, אנגלית וגיאוגרפיה.
רק מורים בעלי נסיון בהכנת כיתות לבגרות מתבקשים לפנות:
תל־אביב: 03־5460618
ירושלים: 02־222340
חיפה: 04־641040
באר־שבע: 057־71690
תנאים טובים למתאימים

לקבלן חשמל
דרושים
חשמלאים מנוסים
להתקנות ואחזקה במשמרות
052־453635
03־673842

מקור
לחברה עתירת ידע בבעלות משקיעים זרים
דרוש
מנהל כספים
רואה חשבון בעל נסיון בניהול מערכת כספים רב מטבעית המכיר היטב את הבורסה האמריקאית. יועדף מועמד אשר לו נסיון עבודה בחברות אמריקאיות. שליטה טובה בשפה האנגלית – תנאי.
על המעוניינים לפנות לקביעת פגישה לטלפון: 03־228407
מודעותינו מיועדות לנשים וגברים כאחד
שרותי מידע ישראליים בע"מ

מקור
אנו מחפשים עבור לקוחותינו
מנהל חברה מסחרית
אקדמאי בעל נסיון רב בניהול מערכת מכירות ארצית בתחום מוצרי צריכה. על המועמד להיות מנהל בעל כושר אירגון מעולה, "ביצועיסט" בעל יוזמה עם כושר פריצה ודחיפה.
על המעוניינים לפנות לקביעת פגישה לטלפון 03־248211
מודעותינו מיועדות לנשים וגברים כאחד
שרותי מידע ישראליים בע"מ

למשרד רו"ח
דרוש
מנהל בקורת
רואה חשבון
רצוי בעל ניסיון במשרד גדול
נא לפנות לטל: 03־653340

הצע ביקוש
במחיר 170 ש"ח תופיע מודעתך 4 פעמים ברציפות בגלובס ופעם אחת בלוח הארצי. פרטים בטלפון 03־254227 לאה

למכירה דודג' אריאס
מתייר לישראלי, באישור המכס, דודג' אריאס, 1985 40,000 ק"מ, רדיו־טייפ, מזגן ותוספות רבות אחרות.
טלפון: 03־9664930
03־615670

חברה ליבוא חומר גלם ייחודי בענף הבנייה, סוכנות בלעדית בישראל מחפשת משקיעים לצורך הרחבה, סכום מבוקש 400,000 $.
לפנות: ת.ד. 48022 ת"א.

דרוש מיבנה למשרדים, אחסון ותצוגה
* באיזור בת־ים.
* בשטח של 1000־2000 מ"ר לשימוש מסחרי.
* בודד על מגרש.
* עם גישה נוחה, חניה וטלפונים.
* לקניה או לשכירות לתקופה ארוכה.
נא להתקשר או לשלוח הצעות בכתב אל:
גפן יחסי ציבור בע"מ
גאולה 47 תל־אביב 63304 טל. 03־655454

להשכרה מתפנה בית קרור ומחסנים של שטראוס שיווק ירושלים + קומת משרדים + רחבה לפריקה וטעינה.
ביחשלים בכניסה לעיר. מתאים לכל מטרה.
טלפון: 02־520814
בין השעות: 17.00 – 22.00

אספקת שבדי שטחים
כולל מקצועיים ע"י מארגן אחראי ואמין
טל': 03־625953
03־614270

הכוון
שרותים כלכליים ליוצאי צה"ל משטרה וכוחות הבטחון
בדיקת כדאיות עסקית
1. אנו מבצעים תוכניות עסקיות, ניתוחי כדאיות וחוות דעת מקצועית ראשונית.
2. בידינו מאגר של יוצאי צה"ל שמעוניינים להיות עצמאים, שותפות מכירה קניה של עסקים.
נא לפנות לחברת הכוון
טל: 372629
374527

איש עסקים
חייג ואתה מנוי
03־254227
מחלקת מנויים
04־666227

למכירה איזור זכיון (הפעלה והפצה) פעיל של מכונות אוטומט לאמצעי מניעה מסוג "בריאות" איזור ההפצה ת"א
לפרטים: בר ראתם בע"מ
טלפון:
03־659279
5102170

מחפש לקניה תחנת דלק
באזור סוב
טלפון: חיים – 783228
בערב: 447522

הצלחה שיווקית בארה"ב
"קבוצת סבה לשיווק" (ניו יורק) מסייעת במשך למעלה מ־33 שנה לחברות רבות למכור ולשווק בארה"ב.
התמחות הקבוצה:
1) מחקרי שוק ברמות שונות לפי צרכי ואפשרויות הלקוח, בעיקר בתחומים: תשומות לבניה, פרזול, כלי עבודה בית וגינון, ציוד חשמלי וחקלאי.
2) פיתוח תכניות שיווק שיבטיחו הצלחה במכירות.
3) יישום התכניות ומעקב אחר ביצוע.
לקבלת פרטים:
בארץ – B.S.J
טלפון: 03־495604
בארה"ב:
טל' (212)674־4266
פקס': (212)254־5629

דרוש משקיע
לחברה ליצור, יבוא ושיווק בענף המזון דרוש משקיע או משקיעים פעילים, סה"כ ההשקעה 200,000$.
בדבר פרטים לפנות בכתב יד לת.ד. 10283 רמת־גן.

להשכרה מבנה עצמאי
760 מ"ר + חצר בסמוך לעורק תנועה ראשי בגבול רמת־גן/ת"א. פריקה וטעינה נוחים, חניה.
טלפונים:
"נימה" 03־425291 03־418490

מ. גולוב. חברה ארצית לשירותי גביה להוצל"פ
סיפול בגביית צ'קים חוזרים, חשבונות ופסקי דין בכל הארץ, כולל בשטחים. סניף חיפה: לבונטין 11. 04־535380
קרית אתא: זבולון 14. 04־451020
באר שבע: רמב"ם 24/2
057־70041
אילת: ת.ד. 775.

למכירה
שותפות בקפה בר מסעדה בדיזנגוף סנטר.
השקעה דרושה כ־$ 300.000
טל' 373931, יעקב

מגיע לגלובס בערב
גלובס

המשך "סקר הספריה":

... [illegible] כשלמנויים נשלחו כבר ספרה החדש של רות אלמוג "שרשי אויר" וספר הסיפורים של איסאק באבל בתר־גומה של נילי מירסקי. נותרו עוד שני ספרים עד סוף הסדרה: הבא בתור הוא "הטבלה המחזורית" של פרימו לוי, ואחריו רומן חדש של יצחק אורפז. יצא גם "יומן הפקיד" של דויד גבע, שהוא הצ'ופר של המנויים. אם כי בסקר לא התגלה שהם מייחסים לזה חשיבות בהחלטתם להצטרף.

על־פי הסקר מספיקים המנויים לקרוא כמחצית מן הספרים בשנה נתונה. האחוז אחוזן הכיר: אחוז גבוה מהם (31–32 אחוזים) מנוי גם בספריות אחרות, רובם (22–24 אחוז) ב"ספריה לעם" של "עם עובד".

שני תאומים במחברת, עלילה המתרחשת בכפר במדינה ששמה לא נזכר, על רקע מלחמה ורעב. סופרת ילידת הונגריה, מתגוררת בשווייץ וכותבת צרפתית. ספר ראשון שלה. תרגום: נורית פסטרנק.

סדר יציאת הספרים לאור עוד לא נקבע. אין בסדרה החדשה תרגומים מאנגלית, ויש יותר מקור מאשר תרגום.

מה עוד אפשר להוסיף: שבמחזור הבא אשתדל להביא את הרשימה המתוכננת לשנה הבאה של "הספריה לעם" של "עם עובד". הכבוד שבתחרות המתמדת מחייב.

. [illegible] בעיד זה מוכירה את ההתרגשות שעוררו סיפוריו ה־ראשונים של גרוסמן. שם חדש, העונה על הצורך של הקהל להמציא לו גיבורי פרוזה חדשים.

● יונת ואלכסנדר סנד: "אואזיס". אנטי־רומן אידיאלי שבמרכזו שני חברי קיבוץ הנ־כשלים במשימה להכין תקנון שיקיף את מכלול החיים הקיבוצי. רק מיעוט חלק שבחיים רבים מאוד לזוג הסופרים הזה. האם זה מבוא בעתיד מחלוקת לגבי השאלה מי גילה אותם: אלכסנדר סנד הוא מעורכי "הספריה", עוד מהזמן שהיה מנכ"ל הוצאת הקיבוץ המאוחד.

הוצאות התחרות

מרדף אחרי זכויות לשני ספרים מתורגמים מעלה את מחירם

כדי להוציא ספר מתורגם בארץ, צריך בית הוצאה לרכוש זכויות אצל המו"ל בחו"ל. ספר שמעורר עניין בחו"ל, מסיבות אלו או אחרות, מעורר עניין אצל מו"לים בארץ, הם מוכנים להעלות את הסכום המובטח כמיקדמה למו"ל בחו"ל לגבהים, שהם לפעמים בלתי־רי־אליים לחלוטין. הכל כדי להכות את היריב.

ברגע מתנהל מאבק על שני ספרים: האוטוביוגרפיה של אינגמר ברגמן, שראתה אור בשוודית ב־הוצאת "נורסטט" ותורגמה כבר לגרמנית, וספרו החדש של ליאון יוריס, האמור לעסוק בקרב המתלה, ואמור לראות אור בהוצאת "דבלדיי" האמריקאית.

יש מתעניינים טבעיים בספר כמו אוטוביוגרפיה של ברגמן — הוצאת "מסדה", שהחלה להוציא ספרי קו־לנע בשל חיבתו של יואב ברש למדיום, וספרו של פרנסואה טריפו היה בהחלט הצלחה מפתיעה כי שכמעט כל ההדפסה הראשונה נמכרה עוד בימי שבוע הספר. "זמורה־ביתן" הוציאה לאור בעברית את "תמונות מחיי נישואין" ואת "פאני ואלכסנדר" (באחרונה), וה־טבע הדברים היא רואה עצמה כמועמדת להוציא גם את הספר האוטוביוגרפי. הוצאות אלה שקו־לות בחישובי המסחר שלהן, והצעות המקדמה שלהן מחושבות היטב. ככל הנראה שתי ההוצאות האלו אינן יחידות בתחרות, ויש הוצאות שמציעות למו"ל בחו"ל יותר. הרבה יותר.

לגבי ספרו החדש של יוריס, הזכויות לכל ספריו נמצאות החל מ־1988 בידי זמורה־ביתן. הוצאת "סטימצקי" הוציאה בעבר את "מילא 18" וחידשה לאחרונה את "אקסו־דוס", שיצא בעבר בתרגומו של יוסף נדבה, והיא מוכרת את המהדורה החדשה הזאת, כשזמורה־ביתן מכ־ינים לדפוס תרגום חדש של הספר. זמורה־ביתן הוציאו גם את "זעקת הקרב" וגם את "החאג'". בפרנק־פורט גילו עניין בספרו החדש של יוריס הוצאת "כתר" וגם הוצאת "מעריב".

יש הוצאות שמיהרו ליצור את הקשר לגבי הספר החדש בזמן, והציעו את הצעתן הכספית ה־גיונית. לפעמים היחסים עם הסוכן בארץ והמו"ל בחו"ל הם כאלה, על־פי ספק העבר, שלהוצאה בארץ יש זכות סירוב ראשון. אבל כשהוצאות אחרות מתעניינות, הן מעלות את מחיר המקדמה, בתקווה לזכות בספר. בעל הזכויות בחו"ל, המקבל הצעה גבוהה יותר, זוכר בדרך־כלל התחייבויות וקשרים. אבל מסתכל על העניין מצד אינטרס שלו וחשבון הבנק של הסופר. על ברגמן מרצעים לבעל הזכויות בחו"ל סכומים כמו 13 אלף דולר. על יוריס — עשרות אלפים. הניתנות הבטחות הם עניין אחר, אבל כסף הוא עניין אחר, וזה בדרך־כלל טיעון משכנע.

סכומים כאלה הם לא ריאליים בגודל השוק בארץ. הרי המקדמה ניתנת על חשבון תמלוגים עתידיים המגיעים לסופר, שבדרך כלל הם 6% בהדפסה ראשונה, 8 בשניה וכן הלאה. אם נניח שעותק של הספרים שבהם מדובר כאן יימכר בארץ ב־30 ש"ח (ברגמן בגלל המוניטין, ואילו יוריס לפחות בגלל הגודל, כי אצלו זה בדרך־כלל משהו כמו 400 עמודים), הרי שכ־1.25% מהמחיר הזה הוא התמלוגים של הסופר. כדי לכסות את המקדמה צריך למכור 8.000 עותקים, וגם בפריחת שוק הספרים בארץ. לגבי אוטוביוגרפיה קולנועית ורב־מכר אמריקאי (אפילו עם עניין ישראלי) — הסיכויים קלושים למדי. אפילו על 5.000 עותקים אני לא הייתי מהמר.

אם זה כך, מדוע מציעות הוצאות ישראליות סכומי מקדמה בלתי רי־אליים כאלה? לפעמים מפני שהן מאמינות ברשת ההפצה שלהן. כשמדובר בהוצאת ספרים הקשורה לעיתון גדול, היא מניחה שרכישת הזכויות תאפשר גם פרסום פרקי הספר בעיתון, אם כי לגבי זה יש בדרך כלל סעיפים ברורים בחוזה. המעלים שוב את המחיר. לפעמים אלה הוצאות חדשות יחסית בתחום המאבק על הזכויות מחו"ל, הן רוצות להרשים ולהציב רגל על המפה. ואם בהזדמנות זאת הן גם "מסדרות" את המתחרים הותיקים שחשו בטוחים שהזכויות אצלם, ובשיקול מסחרי הגבילו את עצמם למחיר מקדמה ריאלי, מה טוב. פתאום המאבק מתחיל להיות לא על הספר עצמו, אלא על עצם הנצ־חון בתחרות. וכך במקום תחרות בין הוצאות, אנחנו מדברים על הוצאות התחרות, שיוצרות אצל בעלי ה־זכויות בחו"ל הרגשה שבארץ אפשר לקבל מקדמות גדולות, ועושות את החיים קשים לכולם.

הרצון לקבל מקדמה גדולה משום קטן מצד בעלי הזכויות בחו"ל מו־בנה, כנראה, בנסיון עם השוק האמריקאי. שם, אם מצליחים ל־חתום חוזה הכולל מקדמה גדולה, מבטיחים שהמו"ל האמריקאי ישקיע סכום ניכר בפרסום הספר, כדי להבטיח לעצמו החזרת השקעה.

בארץ, כשהוצאות על פרסום וקי־דום ספר כמעט לא קיימות, מקדמה גדולה רק מכניסה את המו"ל לצרות כלכליות. כבוד יהיה לו מהוצאת הספר, וסיפוק מזה ש"הוציא" ספר מבוקש וזכה בתחרות. כסף כנראה לא יכנס לו מזה, אלא יצא. ומו"לות בסופו של דבר זה עניין של כסף.

כוונות טובות

השימוש ברובה צלפים לצורך פיזור הפגנות בגדה המערבית אינו מביא בינתיים לפגיעה "בול" במטרות שאותן הוא אמור לשרת

מאת אורי ניר

כוונות טובות היו לו לאלוף פיקוד המרכז, עמרם מצנע, כשהחליט לאשר את השימוש ברובה צלפים לצורך פגיעה סלקטיווית, שאינה קטלנית, במי שעומדים בראש הפגנות אלימות בגדה המערבית, ומאיימים על כוחות הביטחון.

האלוף מצנע הסביר בשיחה שקיים באחרונה עם כתבים, כי הנימוק שמאחורי השימוש ברובה הצלפים הוא הרצון לצמצם את שיעור הפגיעות הקטלניות במתפרעים ביהודה ושומרון: "יש הרבה מאוד מקרים של צורך לירות ברגליים, לא לצורך פיזור הפגנות, אלא כאשר כוח מפגין מתקדם לעבר הכוח הצבאי, מאיים עליו, ויוצר תוהו ובוהו בלב עיר. במקרים כאלה יש צורך לעצור את ההתקדמות, וזה נכנס תחת הקריטריונים של איום על הכוח הצבאי".

"רובה הצלפים בא למנוע מצבים של הרעות רובר צה"ל ברבר הפגנה אלימה, שבה ביצעו נוהל עצירת חשוד, ירה, הרגו מישהו. הרובה נועד לכך שבשלב הירי ברגליים יהיה מדוייק, וכדי להבהיר לגוף שעומד מול שצה"ל נחוש בעמדתו לנקוט את כל האמצעים כדי לעצור את ההפגנה".

הרובה מסוג ברטה 0.22 אינטש, מצוייד בכדורי נחושת מיוחדים, שאינם רעילים כמו קליעי העופרת הנמצאים בשימוש בדרך־כלל. הנזק שגורמים הקליעים הנפלטים מרובה הסער (אם־16 ו"גליל"), המשמשים נשק אישי בידי חיילי צה"ל, הוא רב בשל "מהירות הלוע" שלהם, הם גורמים להם להסתחרר בתוך גופו של קורבן הירי, ופוגעים באיברים פנימיים רבים. הירי מרובה הצלפים אמור להיות מדוייק, והקליעים אמורים להישאר באופן ארעי בגוף מטרת הירי, או להיפרד ממנו, בלא לגרום נזק העלול לקפד את חייו. חיילים העוסקים במשימות של ביטחון שוטף בגדה המערבית מקבלים הכשרה מיוחדת לשימוש ברובה הזה. שהפך עתה חלק מהציוד התקני של כוחות הבט"ש (הג'יפים המסיירים) בגדה.

"כל רובה הורג"

אלא שכוונותיו הטובות של האלוף עלולות להוביל בדרך שאינה רצויה. לנוכח הכוונות הלא־כל־כך טובות המתוקנות על קניהם של רובי הצלפים. בהפגנה שהיתה באוניברסיטת בית־לחם בסוף השבוע שעבר השתמשו החיילים ברובה הצלפים בהתאם לנוהל. ירי באוויר הקדים את הפתיחה באש אל רגליהם של המפגינים, והשימוש ברובה ה"ברטה" נעשה לפי הוראה של המפקד.

שני כדורים נורו אל רגליהם של המפגינים. אך אחד מהם פגע אנושות בראשו של מפגין.

לימודנו בצה"ל, כפי שנאמר ב"סיקורים" שהוצמדו בשנים האחרונות לשמשות של כלי רכב צבאיים: "כל רובה הורג". כל רובה עלול להרוג, וגם רובה הצלפים בעל הסגולות המיוחדות. אך לא בכך עיקר העניין. הנקודה החשובה היא כי הכוונה לשימוש של רובה צלפים כבלי־נשק תקני לפיזור הפגנות – אף אם החיילים אמורים לעשות בו שימוש רק במקרים של סכנה לשלומם – עלולה להוות פתח מסוכן להרחבה של הקריטריונים לפתיחה באש. "סכנה לשלום כוחותינו", שמוגדרת לעיתים "איום על הכוח הצבאי", אינה בהכרח מצב קלאסי של הגנה עצמית. כפי שאמר האלוף מצנע, גם מצב שבו הפגנה אלימה מתקדמת לעבר עיבורה של עיר, או אל ציר תנועה חשוב שבו ניצבים החיילים, גם מצב כזה עונה לקריטריונים של "איום על הכוח הצבאי". קרי, אין המדובר רק במצבים קלאסיים של הגנה עצמית. אלא בשימוש קר ומחושב באמצעי מנע רב־עוצמה ובעל סיכון קטלני לא־מועט. לצורך מניעת עצם העימות הישיר בין המפגינים לחיילים. מדובר בסיטואציות, שמרכיב ההגנה העצמית בהן הוא מאוד לא ברור וחד־משמעי.

לאפס את הכוונות

המגמה השוררת עתה בקרב הפיקוד הצבאי ביו"ש – כפי שאמר האלוף מצנע – היא לשמור ככל האפשר על סוחר עימות רחוקים בין המפגינים לבין החיילים, ולמנוע עימותים ישירים ביניהם. ה"ברטה" החדשה היא אמצעי יעיל מאוד להשגת המטרה הזו. באמצעות "ירי סלקטיווי" במוביל ההפגנה, במי שמחזיק את הדגל" – כדברי קצין בכיר בפיקוד המרכז – ניתן להשיג אפקט של "טיפול בהלם" בכל הפגנה, בעודה באיבה.

יש לתת את הדעת לנקודה מוסרית־משפטית חשובה לא פחות. השימוש ברובה הצלפים אמור להיעשות רק לפי פקודה מפורשת של המפקד הצבאי בשטח. הוא שיחליט מתי ייעשה שימוש ברובה, הוא שיצביע על המטרה לירי, על מי שבעיניו מנהיג את המפגינים. ומי הווה מקור איום גדול במיוחד.

המפקד בשטח מקבל לידיו אפוא סמכות של שיקול דעת להחליט בקור רוח, על מי מבין המפגינים יוטל עונש של נכות ברגלו לכל חייו. אם לא למעלה מזה. תורתי משמע, בבית משפט צבאי, על־סמך ריזוחים של עורכי־דין המתגים להגן על נאשמים מהשטחים, יספוג צעיר כזה עונש שלא יעלה על שנתיים או שלוש שנות מאסר. יתרה מזו. מפקד שיודע שברשותו אמצעי כה יעיל לפיזור הפגנות, תידרש ממנו מידה רבה של איפוק וריסון, למען לא יחרוג כמלוא הנימה מהקריטריונים הקובעים מהו איום על שלום חייליו, ומה הם רק ניצוצי של איום פוטנציאלי.

אולי כדאי לאפס את הכוונות של רובי הצלפים החדשים ושל המערכת הצבאית ביו"ש, כדי ששכרה של הגדרה האמיתית לחיי אדם לא ייצא בהפסדה.

ועדת הבחירות המרכזית – שנה לפני

מאת עמוס בן־דוד

בשנה נותרה למועד החוקי של הבחירות הכלליות הבאות בישראל. הגוף המופקד על ביצוען בהתאם לחוק הוא ועדת הבחירות המרכזית. זו מורכבת מ־36 נציגים של סיעות בכנסת ובראשה עומד שופט בית המשפט העליון. בימים ובשבועות הקרובים לבחירות רוחשת הוועדה פעילות. היא תופסת קומות שלמות בכנסת, שבה נמצאים משרדיה. היא מפקחת על צוות של אלפים: מזכירים, סדרנים, שוטרים. וכן עשרים אלף החברים והמשקיפים בוועדות הקלפי. היא מתכנסת כדי לקבל החלטות לגבי פסילתה של רשימה. אישור צורה מסוימת של תעמולה, וכיו"ב. היא עוסקת בהדרכה ענפה לצוותים העוסקים בפועל בביצוע הבחירות. שוכרת אולמות וציוד הקרנה, ומכינה סרטוני הסברה.

כיום שוררים במשרדי הוועדה השקט והשלווה. בימי שלום, כלומר בשנים שבין הבחירות, יש לה מנגנון תקני של שני אנשים בלבד. בפועל מדובר במנהלת אחת, תמר אדרי, ובשני עובדים במשרות חלקיות. השופט העומד בראשה לקראת הבחירות לכנסת ה־12, אליעזר גולדברג, מוזמן רק לעתים למשרדי הוועדה. הוא מכלה עדיין את רוב יומו בבית המשפט. חבריו הם שבחרו בו לתפקיד יו"ר הוועדה ביולי 1986, אחרי שהיו"ר הקודמת, השופטת מרים בן־פורת, התפטרה ממנו. לשופט ארבעה סגנים המייצגים סיעות בכנסת. הם ח"כ חיים רמון מן המערך, ח"כ דן מרידור מן הליכוד, חיים אונגר ממפ"ם וישראל מידד מן התחייה. לוועדת הבחירות שש ועדות משנה, ששתיים מהן עדיין לא הופעלו מכיוון שהן קשורות בהכנות הישירות לקראת הבחירות.

הילוך ראשון

הוועדה היא מנגנון משומן היטב, שכן כבר הכינה 11 מערכות בחירות. לזה המנגנון נהיר לעובדים בה. הם יודעים מתי יהיה עליהם להחליף מהילוך ראשון להילוך שני. ומתי צריך יהיה לעבור להילוך גבוה. הדברים קבועים בחוקים וגם בתקנות ובנהלים.

אין טעם, למשל, להפעיל כבר בשלב זה את ועדת המישנה להדרכה, או להכין את היסודות הנדרשים לקלפיות, הניתנים על־פי החוק חינם, כדי שיוכלו להגיע למקום שבו הם רשומים בקלפי. לעומת זאת יש לתקצב את הוועדה. לדאוג להודיע ציוד כגון פרגודים ותיבות־קלפי כדי שיהיו מוכנים בכל עת, גם למקרה של הקדמה במועד הבחירות.

בין הדברים שכבר הוכנו הם מגניזים במחסן המרכזי של הוועדה בחולון: הפרגודים ותיבות הקלפי, המעטפות שבהן ישימו פתקי ההצבעה המצביעים, וכן כמה מן הטפסים שלגביהם לא יהיו שינויים גם אם יועתק מועד הבחירות. מספר הקלפיות עומד עתה על 4768, לעומת 4859 קלפיות שפעלו בבחירות לכנסת הנוכחית.

בינואר 1988 תתקבל הצעת משרד הפנים לגבי מיקום הקלפיות בשנה הבאה, והוא יידון ויאושר בוועדת הבחירות. מספר הקלפיות צומצם כדי לחסוך בהוצאות. קלפיות קטנות אוחדו. אך אין אפשרות לצמצם הרבה, מכיוון שעל־פי החוק אסור שיהיו בקלפי אחת יותר מ־1000 בעלי זכות בחירה.

שינויי חוקי בחירות

ועדת המישנה לחקיקה של ועדת הבחירות המרכזית יזמה כמה שינויים בחוקים. ח"כ דן מרידור, שהוא גם סגן יו"ר ועדת הבחירות וגם יו"ר ועדת מישנה של ועדת החוקה חוק ומשפט (של הכנסת), ניווט את השינויים בשני המוסדות. אלה אושרו כמובן במליאות של הוועדות, וגם במליאת הכנסת, בשלוש קריאות כפי שחייבים לגבי שינויים בחוק.

ההצעה החשובה ביותר שבאה מוועדת הבחירות היא זו המאפשרת את מימוש זכותם של אסירים ועצירים להצביע לכנסת. זו זכות המוקנית להם מאז ומתמיד. אלא שמי שהיה בכלא או במעצר, לא איפשרה לו המשטרה להגיע לקלפי. ובתי המשפט פסקו שבאין הסדר חוקי המאפשר להם להצביע – אין הם יכולים לעשות זאת. עתה נקבעו בחוק הסדרים המאפשרים להם להגיע לקלפיות חוקיות. ושר הפנים חתם על התקנות המפרטות את הדרכים המעשיות לכך. תיקון נוסף בחוק מתייחס לסכום ההפקדה של רשימות המופיעות לבחירות ואינן עוברות את אחוז החסימה. בעבר הסכום היה קטן יחסית. כיום הוא הועמד על 5,000 ש"ח.

ברשימת התיקונים שאמורים להגיע לכנסת עד מועד הבחירות יש עוד כמה דברים טכניים. פרסום והדפסה על נייר של פנקס הבוחרים, למשל, נחשב למיותר בתקופה זו של חלופות טכניות רבות. בשנה שבין הבחירות מוצע איפוא שהפנקס יוכן רק על גבי מיקרו־פיש (דפי צילום זעירים). במקרה שיוכרזו בחירות מוקדמות, אפשר יהיה להדפיס את הפנקס על־פי המיקרו־פיש. ממילא, עקב ערעורים ועירעורים, אין הפנקס סופי גם כאשר מפרסמים ומפיצים אותו בשנת הבחירות עצמה.

עוד תיקון שעד כה יצא מתוך הוראת־שעה בלבד יהפוך לחוק של קבע על־פי המלצת הוועדה. זה מאפשר לחדול מן הנהג של ניקוב תעודת־הזהות בסיכות כאשר ניגש אדם להצביע. הניקוב נועד בשעתו למנוע זיופים. אך מכיוון שעל־פי השיטה הישראלית צמוד הבוחר לתיבת קלפי מסוימת, נסגרו בפניו רוב אפשרויות הזיוף הקשורות למחיקה של התמצות.

אפשרות נוספת הנבדקת עתה. וייתכן שעוד תגיע לכלל חקיקה. היא הצבעה חולים בבתי חולים יחד עם הסגל, בדומה לנוהג במתכונת צה"ל והמשטרה.

סך כל בעלי זכות הבחירה במדינה, נכון ליולי 1987, היה 2,813,646 נפש, לעומת 2,654,613 בעלי זכות בחירה לכנסת ה־11 בקיץ לפני שלוש שנים.

ספירה ידנית בוועדות הקלפי

בימים שקטים, כמו היום, מתכנסת המליאה של ועדת הבחירות המרכזית פעמיים בשנה. נשיאותה התכנסה בשלוש שנות קיומה ל־11 ישיבות. ועדת התקציב שלה התכנסה בכל שנה לקראת אישור התקציב, שהוא מועדי בשנים שקטות, וגם ועדת החקיקה היתה פעילה. אך עדיין הגוף הזה אינו פעיל, מאחר שתפקידו העיקרי כרגע הוא לפקוח עין אחת על התנהש, כדי שיוכל לבצע משימות אם יתעורר הצורך.

התרחבותה של הוועדה תתחיל שישה חודשים לפני מועד הבחירות, כלומר בערך בחודש מאי 1988. אז יחול בגיוס מזכירים לוועדות הבחירות וסדרנים מבין עובדי המדינה. המחסן המרכזי של הוועדה מתחיל להיפתח. בבחירות הבאות יהיו רק שלושה חברים בכל ועדת קלפי, לעומת ארבעה בקודמות. לאלה יכולה כל מפלגה להוסיף משקיף. וכך כל רשימה חדשה לבחירות הבאות שאושרה על־ידי ועדת הבחירות המרכזית. מתחילה מלאכת ההסברה ומתהדק הקשר עם המפלגות.

אחר כך צפויה התרחבות נוספת. שלושה חודשים לפני הבחירות. במועד זה מוקמות ועדות הבחירות המחוזיות, שבראש כל אחת מהן עומד שופט, ואז כבר הדרוש מנגנון גדול יותר לפיקוח על הנעשה. אז גם מתחילים בהקמת לשכות מודיעין לציבור. שבהן פנקסי הבוחרים. ובפעולות הסברה והכוונה נרחבות. הרשימות השואפות "לרדוף" מתחילות אז, בדרך כלל, לברר פרטים הנוגעים להצעת מועמדות.

עם זאת, עדיין יסופרו את הקולות בידיים, בוועדות קלפי בפיקוח נציגי המפלגות, כפי שהיה מראשית ימי המדינה. רק בין הוועדות האזוריות לבין הוועדה המרכזית נוצר קשר־מחשבים. לפני הבחירות הקודמות לכנסת, הובאו לוועדה הצעות מהצעות שונות להצבעה אלקטרונית. הבדיקו מכשירים ומנגנונים ברחבי תבל. כל זה הוקפא, ולקראת הבחירות הבאות אין אפילו דיון רציני ברעיון שגם ישראל תצטרף בתחום זה לארצות המתקדמות יותר.

אי התעלומות

איך להפליג ב"ספינת אהבה" מחופי הים הבלטי לאי תמורות בדנמרק ובחזרה תמורת שלושה מארקים – ועוד לצאת מן העניין ברווח

מאת אברהם טל

טרייוטאמנדה, בחוף הבלטי

תחילה זה נשמע כעיסקה דימיונית: להיאסף בבוקר באוטובוס תיירים מפואר בעיירה סמוכה, להיות מוסע לנמל בחוף הבלטי, להפליג משם לאי דני בברבור לבן בסגנון "ספינת האהבה", לחזור לנמל המוצא ולאוטובוס המפתיע להביאך בערב למקום שממנו יצאת – וכל זה תמורת שלושה מארקים בלבד? משהו נראה לא כשורה כאן, אך מסתבר, שהכל בסדר, וגם הגיוני מאד.

כמעט בכל יום, בכל עונות השנה, מפליגים בנמלים שונים בצפון גרמניה מאות ואלפי גרמנים למסעות כאלה. שתי הגבירות הקשישות (להלן סבתא א' וסבתא ב'), שאל שולחנן הסבנו לשעה קלה, לאחר שסיימנו מחזור שיוט על הסיפון העליון של ה"באלטיק סטאר", השכימו הבוקר ב־5.30 בעיירתן, כ־250 ק"מ מנמל טרייטאמנדה. ב־6 ישבו באוטובוס, ב־10 הגיעו לנמל מוכנות ומזומנות למסע. האיזיל הנדרשת נסיעה ארוכה באוטובוס, גבו מהן בעד הכרטיס שבעה מארקים, לא שלושה.

סבתא א' פתחה עכשיו קופסת כריכים מפלסטיק ומסרה כריך לשכנה, שיש במה לא צריך לשלם בדיעבד. אמרה בחיוך רחב, "צריך לשמור מקום לדברים חשובים יותר." כשסיימה את הכריכים, שלפה מהסל ארבע חבילות חמאה וסידרה אותן בקפידה בתיק, שכמו נוצר מלכתחילה למטרה זו. "ככה זה מגיע הביתה במצב טוב, כמו מהחנות, ולא קרוע", הסבירה.

לחמאה חשיבות עיקרית ומסבירת בהקשר זה, כי החמאה ולא שום מוצר אחר זכתה לכך שהשיטה ההוגנת כאן תיקרא על שמה: מסעות החמאה. "היום" אומרת סבתא א', "כבר לא כדאי להביא חמאה. אבל פעם, לפני חמש או עשר שנים, היה הבדל עצום בין מחיר החמאה בארץ – לבין המחיר על האוניות. היום זה הבדל של פניגים אחדים. אבל התרגלתי להביא חמאה, ויש לי הקופסה היפה הזאת, המתאימה בדיוק לארבע חבילות. אז שיהיה גם חמאה".

הקורא האינטליגנטי כבר תפס את העיקרון: מסעות החמאה נערכים למטרה אחת ויחידה – לאפשר לנוסעים לרכוש מוצרים בפטור ממס, ולחזור הביתה בשלום עם השלל. מסתבר שלא רק הנוסעים, אלא גם מפעילי האניות עושים עסקים מצויינים – ויכולים על כן להסתפק במחיר סמלי לכרטיס הנסיעה וההפלגה המשולב.

"תראה", מסבירה סבתא ב' שחזרה זה עתה מהסופרמרקט הצף, "מותר להביא חבילת סיגריות אחת (200 סיגריות). על האניה זה עולה 24.50 מארק, בארץ – 38–40. הנה כבר הרווחתי את הכרטיס – ועוד נשאר לי עודף. וזה רק סחנות..." "הכיה זה שוט ודברי" אומרת סבתא א'.

עורנה רחבה, וסבתא ב' מפרקת חבילת סיגריות נוספת לחפיסות. "למה לך?" אני שואל. "אנו" היא צוחקת, "זה נוסף, מהצד". את החפיסות המבוזרות היא מצפינה בכל מיני מקומות סתר במעיל, בתיק, בארנק. "אתה יודע", היא אומרת בלי לחדול מהמלאכה, "כשאנשים עולים לאניה הם כאלה רזים. כשהם יורדים – הם פתאום שמנים נורא. תשים לב כשתרד", ושתי הסבתות פורצות בצחוק גיל.

המוצרים המבוקשים ביותר הם המשקאות החריפים. מותר להוריד מהאניה בפטור בקבוק אחד ויחיד, אבל גם כאן יש שיטות. אחת הסבתות מדגימה: היא שולפת בקבוק רגיל מזכוכית לבנה ובו תה שנטלה לדרך. לאחר שסיימה לגמוא את התה, היא יוצקת לבקבוק ברנדי מבקבוק שקנתה זה עתה. "תגיד אם זה לא נראה כמו תה? שום מכס לא יעמוד לטעום מה יש בכל הבקבוקים האלה". הבקבוק האחר, החוקי (מין שרי דני מיוחד), כבר בסל.

סבתא ב' מסבירה שהיא עורכת מסעות חמאה 3–4 פעמים בשנה. אבל מהצבורך בעיניה התרשמתי ש־3–4 פעמים בחודש זהו אומדן מציאותי יותר. רוחות סערה, סופות שלגים וים סוער אינם מרתיעים אותה. לדבריה, אחרים אמרו לי שיש לא מעט קיצבאים, המשלימים את קיצבתם במסעות כאלה.

"צריך לדעת מה לקנות" אומרת סבתא ב'. "יש שקונים פה שוקולדים, נקניקים וגבינות... סיגריות, ומשקאות חריפים – רק זה כדאי באמת".

האיזיל האיננו מעשנים ומעטטים לשתות. ולגבי שוקולדים, נקניקים וגבינות קבלנו אוזהרה מפורשת, עמדנו להישאר יהודים ב"באלטיק סטאר" שלא תכשר דבר בפסוח. חשנו שבלי שקית הפלסטיק הלבנה, שיותר ויותר מתוסעים התהלכו על הסיפונים מצויידים בה. לא יתנו לנו לרדת מהספינה. אי לזאת קנינו אפטרשייב ב־13.50 מארק – ובלבי תקווה, שלא אגלה אותו בעוד ימים אחדים באיזה קאופהוף בעד 12.50. וגם מי־קולון.

החנויות הן מקור ההכנסה העיקרי של מפעילי הפלגות החמאה, אך לא הבלעדי.

המסעדות, הבארים ומשחקי המזל הם מקור נוסף. אחרי הכל, כמה מתוך חמש שעות ההפלגה אפשר לבלות בחנויות? מסתבר שהעסקים הם טובים, אם כי פחות טובים מאשר בעבר. בעבר הוצעו כרטיסי הנסיעה/ההפלגה חינם, ולעיתים גם בתוספת ארוחה. לכאורה בניגוד לכלל היסודי של מילטון פרידמן "אין ארוחות חינם". אבל כשבדקנו את ההוצאות שהוצאנו במהלך המסע, התברר שפרידמן צודק בעיקרון: האפטרשייב, מי־קולון, הקפה והעוגה, ארוחות הצהריים, והכרטיסים במשחקים המבוזיקים, הסתכמו איכשהו ב־100 מארקים.

אחרי חמש שעות חזרנו לנמל המוצא. מכס אחד ויחיד עמד בגבורה נגד זרם הנוסעים שבאמת נראו לנו עוד יותר שמנים משהיו בבוקר. צדקו הסבתות. פה ושם הציץ מוכס לסלה של מטרוניתא ביתא־מול. נזכרתי בדברי סבתא א': "זה לא נעים כשהמפקיד בודק מצביע עליך וזומן לך באצבע לגשת אליו. אבל מה לעשות? אין מסעות כים בלי סיכונים".

אתם, בודאי סקרנים לדעת מה עם אי התעלומות הדני, יעד הפלגתנו? אחרי ארוחת הצהריים עלינו לסיפון העליון. "יבשה, יבשה" זעקתי לרעייתי. "אנו קרבים לאי". מרחוק הבחנו בצלליות עצים ובתים. עודנו מאמצים את עינינו, והברבור הלבן שלנו סב על מעגל גדול והחל מתרחק מהאי. וכך נשאר האי הדני לדידי – אי תעלומות. לבושתי וכלימתי אינני יודע אפילו את שמו. מה לעשות, במסעות כאלה היעד הוא חמאה ולא גיאוגרפיה.

מכבי חיפה – גול עצמי

גילויי שחיתויות בניהול אגודת הספורט בחיפה

מאת נורית קתנא

בימים אלה דנים ששת חברי ועדת הדו"ח בוחס, שהוקמה מטעם אגודת "מכבי חיפה", בהשלכות מימצאיהם, ובקביעת המדיניות העתידית של האגודה. תמונת המצב העגומה העולה מן הדו"ח (שהוכן על־ידי רואה החשבון קרביץ בוחס, חבר האגודה ומבקרה), משקפת את הפן האפל של הספורט התחרותי בישראל, באשר לסטיה מהמסורות שלשמן פועלות קבוצות הספורט בארץ.

הדו"ח (שחלקים ממנו כבר הודלפו לעיתונות) מפנה אצבע מאשימה כלפי שתי דמויות המפתח, שעמדו בראש מחלקת הכדורגל המצליחה בארץ בעבר, שהרוותה את קבוצת הנבחרת הלאומית: המנהל צבי וייצנר והגזבר אפרים שביט, באשר לניהול הקבוצה ולמצבה הכספי.

קבוצת מכבי חיפה כרמל מורכבת כיום מפעילות עשר מחלקות. שלוש מהן בעלות אוטונומיה המתבטאת בניהול הכספי – והן כדורגל, כדורסל ושחיה. יתר המחלקות פועלות תחת קורת גג אחת של האגודה, ולחברי מחלקות אלו נציגים בהנהלתה. מכבי חיפה מעסיקה עשרים מקבלי שכר בכדורגל, ועשרה בכדורסל. מקורות הכנסתה הם התמיכה שהאגודה מקבלת, כמו כל קבוצות הליגה הלאומית, מן הטוטו, באמצעות מרכזיה, ממכירת מינויים ומנויי כבוד. 1–85% מהכנסותיה מגיעים ממכירת הכרטיסים למשחקי הכדורגל.

מחזורה השנתי של מחלקת הכדורגל של מכבי חיפה הגיע בימים הטובים ל־1,300,000 דולר (בעונות '85–'86 ו־'84–'85) – כתוצאה מהצלחתה הספורטיבית. קבוצת מכבי חיפה זכתה פעמיים באליפות המדינה, והיתה קרובה להשיגה בפעם השלישית. ככל שגברה הצלחתה הספורטיבית של האגודה – קטנה הערנות ביחס לדרכי ניהולה הכספי באמצעות וייצנר ושביט.

האירוע הראשון שעורר את פרשת מכבי חיפה, היה נסיעת הפרס של קבוצת הכדורגל לפלמה דה מיורקה, לאחר שהעפילה לליגה הלאומית. היתה זו נסיעה לצורך בילוי. כאליה הצטרפו נשות העסקנים וייצנר ושביט, רכל והאחראי על מחלקת הנוער, נעים רשף. עו"ד דני שירן, שכיהן באותה תקופה כחבר הנהלת הקבוצה ויועצה המשפטי, ביקש להצטרף לנסיעה. אך נתבע על־ידי וייצנר לשלם עבור נסיעתו סך של 1.000 דולר.

הנשים הצטרפו

עם שובה של הקבוצה לארץ, תבעו שני חברי הנהלת האגודה, אביגדור הרשקוביץ (מוותיקי הפעילים, זה 46 שנים, מכהן גם כמזכ"ל איגוד הקבלנים בחיפה) ועו"ד אליעזר מרצקי, לדעת מי שילם עבור נסיעות נשות העסקנים. התברר כי הן נסעו על חשבון הקבוצה, דבר שעמד בניגוד לנוהג שהיתה נהוגה עד אז: עסקני הקבוצה עצמם נהגו לקלוב את הוצאות נסיעותיהם עם הקבוצה. לנסיעת הנשים לפלמה דה מיורקה על חשבון אגודת מכבי לא היה תקדים.

בעקבות מקרה הצטרפותן של הנשים, קיבלה הנהלת האגודה

צבי וייצנר: מנהל

החלטה, שלפיה הוצאות נסיעתן לא יחולו על אגודת מכבי, אלא ישולמו באופן פרטי. חברי ההנהלה תבעו מוייצנר ושביט להחזיר מיד את מרכיב הוצאות הקבוצה עבור הצטרפות הנשים. אודות ההחלטות ההסכמה הכללית בישיבה שבה נתבעו וייצנר ושביט להחזיר את הכספים, היתה גורם מבריע לכך שההנהלה לא ווידאה אם אכן הוחזר הכסף בפועל.

כבר אז, במהלך עונת '82–'83 תבעו הרשקוביץ ומרצקי להדיח מתפקידו את יו"ר המחלקה וייצנר. בשל אובדן האמון, ולאחר שהתברר להם כי דיווחיו היו כוזבים (במקרה של רכישת השחקן ינון בראון ב־1982). התברר לעו"ד מרצקי, כי בעיצה "הכחיר בתוחת לשולחן" בין וייצנר לשחקן על תשלום גבוה יותר מזה שעליו דווח להנהלה. הנהלת המחלקה החליטה אמנם להטיל הגבלות כספיות על מחלקת הכדורגל וההנהלה בחתימתו על חוזים עם שחקנים בכירים. אולם דרישתם של הרשקוביץ ומרצקי לפיטורי וייצנר לא התקבלה על דעת יתר חברי האגודה. שבידם ידעו על אירועים כספיים שהתרחשו במחלקה – אך לא זכו לאוזן קשבת. באותה תקופה גרסו כי אין להוציא את הכביסה המלוכלכת של מכבי חיפה לעין הציבור. שוב ושוב תבעו לבדוק את הנעשה בין כתלי אגודת מכבי חיפה.

"יורק דם"

באבצעים נשאו פרי רק במארס 1986: אז הבליחו להעביר הוולטה לביקור מבקר פנימי, רואה החשבון בוחס, חבר האגודה. במשך תשעה חודשים ניסה בוחס להשיג את ספרי מחלקת הכדורגל ומסמכיה. אך נדחה על־ידי וייצנר ושביט. בישיבת מועצה שהתקיימה באוקטובר 1986, הבהיר בוחס כי טרם החל לבקר את כספי חשבונות המחלקה. כיוון שלא הועמדו לרשותו. יו"ר האגודה דניאל אסבין נתן אז גיבוי בלא לפעולות וייצנר ושביט. הבהיר בפני המועצה כי הוא אחראי לאי־מסירת החומר. רק חיות איזם של עו"ד מרצקי והרשקוביץ, נאותו מנהלי הקבוצה – וייצנר, שביט ואסבין – לשתף פעולה עם רואה החשבון בוחס.

התעורר ויכוח בשאלה סבכית: היכן תיעוד הביקורת – בבניין האגודה ברחוב הביכורים, או במשרדו של בוחס. שוב לא ניתן היה לגשר על הפערים. "הודעתי בנובמבר '86 להד"ה וליג ד"ק יו"ר המועצה, דניאל אסבין יו"ר ההנהלה, וייצנר ושביט, כי אני מתפטר מתפקידי מחמת העובדה כי אינני מסכים מזה, שכלפי־חוץ אני מוצג כמבקר האגודה, ובפועל אינני עושה מאד מה", כתב בוחס בדו"ח. הוא התבקש על־ידי כל הנוכחים בישיבה שלא להתפטר. והתחיל לעבוד במלון לב הכרמל, מקום עיסקו של גזבר האגודה, יצחק אביטר.

בדצמבר 1986 החל לעבוד. בוחס "ירק דם", לפי עדויות חבריו, בעת הכנת הדו"ח שלו – הנהלת החשבונות של המחלקה לשנת '84–'85 לא נמצאה. הספרים המשוחזרים הועברו לבדיקתו רק במאי 1987. כמו כן, פעילות כספית ענפה של המחלקה, שהתנהלה באחזור יותר שהיא חשבון ב' – לא הסתקפה בספרי החשבונות שלה. רק במארס השנה היה החומר מוכן לביקורת.

"גרסאות נוגדות"

בין היתר העלה הדו"ח בוחס, כי החלטות הנהלת האגודה, לפיה תשלום נסיעת נשות וייצנר ושביט לפלמה דה מיורקה, לא מומשה עד לעריכת הדו"ח. "עלי לציין כי בגין כל הנסיעות והכוונה לשש נסיעות לגרמניה, אוסטריה והולנד, שנערכו בין השנים '83–'84 ו־'86–'87, תבקש בדו"ח) לא קיבלתי דו"חות מפורטים המביאים את הוצאות. נתקלתי בתופעה של מסמכים שאינם משקפים את המציאות, וכן העדר מסמכים לאיכות הוצאות ולבירור תקציב במסגרות הנסיעות", כותב בוחס. כך, לדבריו, לא ניתן היה ללמוד מן הדו"חות שנמסרו לו על ההתחשבנות הכספית בין גזבר המחלקה ומחלקת הכדורגל, ביחס לנסיעות הנזכרות למעלה משלוש שנים.

בישיבת ועדת הדו"ח בוחס שהתקיימה ב־9.10.87, חולק הדו"ח לחברים. מחבר הדו"ח בוחס פירט את דבריו ביחס ל"גרסאות נוגדות" שצוין בדו"ח. הוא טען כי כוונתו לשקרים שנמסרו לו על־ידי וייצנר ושביט. הוא לא ידע, לדבריו, שהנשים נסעו על חשבון הקבוצה. הובאו לידיעתו ההוצאות שבך נעשה. בוחס טען בפני ועדת הדו"ח, כי וייצנר ושביט מסרו לו מידע מטעה. לדברי בוחס, רק כשהוציג את תיק הנסיעה של מתנה האימונים ספבדל בתעלה, הודיעה לו האמת, וייצנר ושביט נאלצו להודות בעובדות. רק אז שינו את גירסתם. הוכתר כי גם שאר חברי עות היו על חשבון הקבוצה.

בוחס הביא דוגמה נוספת – כבסך ממיים שהוצג לו כתשלום של 12,000 מארקים גרמנים לבית מלון בחו"ל. עבודת בילוש שביצע בתל־אביב העלתה שהתשלום בוצע בארץ במטבע מקומי. ולא נכלל כלל בהוצאות הנסיעה במטבע זר.

(כתבה ראשונה מתוך שתיים)

המלחמה השכוחה של כורדיסטאן העיראקית

מאת ז'אן גיראס
שרות Le Monde
מיוחד ל"הארץ"

הסכסוך במפרץ דוחק עוד יותר לרקע את "המלחמה השכוחה", שזה כמה שנים תחרישה היא מתנהלת בשולי מלחמת איראן־עיראק בין צבא בגדד לבין הפשמרגה (אנשי הגרילה הכורדית). מלחמה זו פחות ספקטקולרית אך אינה פחות עקובה מדם וחסרת רחם. ואחרים נרחבים בכורדיסטאן העיראקית היו מאז מאי האחרון לאדמה חרוכה בידי צבא בגדד, בעיקר בצפון מזרח, באזור סולימאניה מעוז "האיחוד הפטריוטי של כורדיסטאן" (ארפוק), בראשות ג'לאל טלאבאני, אחת מתנועות הגרילה העיקריות של הכורדים בעיראק.

באורח פראדוקסלי אך לא, תנועה זו שהיתה היחידה שבסוף דצמבר 1983 קיימה שיחות שלום עם הנשיא סאדאם חוסיין – בניגוד לדעת שאר התנועות הכורדיות במדינה – נעשתה מאז לאויב מספר אחת של משטר הבעת. שאת פידקו הוא חורקת כעת ואף קוראת להקמת מדינה כורדית עצמאית. כישלון השיחות בינואר 1985, בשל נוקשותה של בגדד שלא הסכימה לבטל הודמנותיפו מבצירנתה ולתקוע טריז בתנועה הלאומית הכורדית בעיראק, שינה מן היסוד את יחסי הכוחות בכורדיסטאן. בהדרגה התקרב ארפוק, שבעבר הוקיע את השלטון בטהראן כאויב ראשון במעלה לתנועה הלאומית הכורדית והוא אבן כמול מלחמת חורמה בתנועה זו, בשטחו – לעמדות יריבתו. "המפלגה הדמוקרטית של כורדיסטאן" בראשות מסעוד ברזאני שבא בברית עם טהראן.

כך איפוא נוצר מצב שהכורדים בעיראק מסתייעים בלית ברירה בשלטונות איראן, ואילו אחיהם מעבר לגבול, כמו "המפלגה הדמוקרטית של כורדיסטאן" באיראן, מקבלים במלחמתם בטהראן סיוע מהמשטר בבגדד.

מסעות ענישה

באוקטובר 1986 פעלו אנשי טלאבאני בראשונה בשיתוף פעולה עם משמרות המהפכה האיראניים ויצאו להתקפת קומנדו על מיתקני הנפט בכירכוק. בנובמבר בשנה שעברה הם חתמו בטהראן על הסכם פוליטי־צבאי עם "המפלגה הדמוקרטית של כורדיסטאן" (בעיראק), שאיחד למעשה את המרי הכורדי בשטחי עיראק. הגרילה של כורדיסטאן העיראקית היתה איפוא רשמית לבעלת ברית של טהראן ופעולות הקומנדו שלה שקיבלו תמיכה לוגיסטית של משמרות המהפכה הלכו ותכפו ויעילותן גדלה.

בגדד נערכה למלחמה־נגד. מאז מאי 1977 ביצעה סידרה של מסעות עונשין הרים שיטתי בכורדיסטאן, במטרה למנוע מלוחמי הגרילה את תמיכת האוכלוסיה המקומית. מאות כפרים הממוקמים לאורך צירי התנועה העיקריים "גולחו" ונהרסו כליל. אנשי הצבא העיראקיים גילו אכזריות מיוחדת. פוצצו או הרסו בדחפורים את בתיהם של תושבי כפרים, שאותם העבירו בכוח קודם לכן לאזורים הנמצאים בשליטת כוחות הממשלה.

רבים מעקורים אלה רוכזו בסביבות ארביל וכירכוך, בעיקר במחנה השוכן בין ארביל ומוסול. אחרים הועברו הרחק יותר, לאזורי מדבר ליד גבולות ירדן וערב הסעודית. כמה מאותם כפרים שרוקנו כך מאוכלוסייתם הופצצו ממטוסים. אחרים, שהגישה אליהם היתה קשה, הותקפו בגז (פצצות זרחן) כדי לאלץ את התושבים לעזוב.

ביקורת בחוגי השלטון

פעולות אלה שנועדו בעיקר להבטיח את צירי התנועה וכמו כן השתלבו ב"דהכורדיזציה" של מספר אזורים הנחשבים בעלי "חשיבות אסטרטגית" מיוחדת, הוחרות תשנות מאז לסירוגין. אולם הן לא שברו את התנועה הכורדית. הגרילה בהתקפות גרילה חרף השימוש ההולך וגדל שעושה חיל האוויר העיראקי בנשק כימי. יתר על כן, מעשי הצבא העיראקי הביאו לתוצאות הפוכות מאלה שהציב לעצמו. זעמם של הכורדים רק גבר והם נוהרים לשורות אנשי הגרילה. כדי להתמודד עם מצב זה, שיגרה בגדד כתגבורת לחבל הכורדי כמה חטיבות של "המשמר הנשיאותי", יחידות־עלית המופעלות בנסיבות מיוחדות.

אכזריות הדיכוי ואי הצלחתו עוררו אף מחלוקת מסוימת במעמד השליט העיראקי. עיזאת איבראהים, סגן נשיא עיראק, דיבר נגד שיטות עונשין אלה והציע טקטיקה חדשה "אנושית יותר" כדי להשתלט על המרד. באוגוסט רומז על משבר זוטא בממשלה. האיברהים פרש מהחוגים הציבוריים כאות מחאה על הכוריתיות המתבצעת.

על־פי מידע שלא אושר, הודח עלי חסאן אל מאג'יד אשר במרס מונה למושל המחוז הכורדי. מאג'יד, בן דודו של סאדאם חוסיין ובעל תפקיד־מפתח בשירותי ביטחון הפנים, היה ככל הנראה האדריכל הראשי של מדיניות האדמה החרוכה. אפשר שפיטוריו מסבירים את ההפסקה הזמנית. עם זאת, היא חודשה בסוף ספטמבר. אם גם בהיקף מצומצם יותר.

ערעור ביטחון הפנים

בין אם הדבר הוא פרי צירוף מקרים ובין אם לאו, הדיכוי בכורדיסטאן לווה בהידרדרות חמורה בביטחון הפנים באזורים אחרים במדינה, בעיקר בבגדד, שם התפוצצו באוגוסט שלוש מכוניות תופת. באחד הפיצוצים סמוך למשרד העבודה נהרגו 20 איש ו־30 נפצעו. השלטונות ייחסו את המעשים ל"גורמים איסלאמיים", אולם מהלכות שמועות כי היה זה בעיקר מעשה ידיהם של מיליטנטים כורדיים שרצו לנקום את נקמת כוריתיות האדמה החרוכה.

שר הפנים סעדון שאקאר, שהיה אשם בהזנחה ובהתרשלות, פוטר והוחלף על־ידי סמיר מוחמד עבדול והאב אל שיחלי, הנחשב אחראי לביצוע העבודות המלוכלכות של המשטר. שר הפנים החדש הציב לעצמו כמשימה ראשונה במעלה להחזיר על כנו את הסדר הציבורי. שעורער בצורה רצינית בכמה מחוזות העוני בבגדד, בעיקר בסאדאם־סיטי. ריכוז ענק של בתי מגורים זולים ועדי פחונים המשמש מקלט לאנשים שמחוץ לחוק ולעריקים מהצבא. ביניהם כורדים רבים.

ריבוי הפריצות וההתקפות בנשק על פטרולי משטרה מדאיג את השלטונות עוד ביתר שאת. מכיוון שמצבת כוח האדם של המשטרה צרה נמצאה במידה ניכרת בעקבות גיוסם של קרוב ל־40 אלף שוטרים שנשלחו לחזית בתחילת 1987. כדי לעמוד מול המתקפה האיראנית על בצרה. מאז חיה למעשה סאדאם סיטי, המונה יותר ממליון איש, תחת עוצר.

יד ברמוריון' / קרית שדה־בוקר / בי"ס שדה
משרד החינוך / והתרבות / אגף הנוער

תחרות עבודות בנושא חיי הבדואים ע"ש יצחקי נצר ז"ל
(בן רמת־יוחנן שנפל בשרות צה"ל)

המטרה: לעודד את ההתעניינות והמחקר בחיי הבדואים בארצנו, ע"י מחקרים ועבודות של תלמידי הכתות הגבוהות בבתי־הספר התיכוניים ובני נוער אחרים.
תנאים להגשת עבודה: עבודות תוגשנה ע"י תלמידי שביעיות (י"א) ושמיניות (י"ב) בני־נוער וחיילים בשירות סדיר וסטודנטים. בכל נושא מחיי הבדואים.
ניתן להגיש את העבודות במסגרת עבודות־גמר לסיום הלימודים העל־יסודיים ע"פ תקנות משרד החינוך. העבודות תוגשנה ב־5 עותקים מודפסים במכונת כתיבה עד יום 20.1.88 למזכירות בית־הספר שדה של קרית שדה־בוקר הר הנגב. העבודות אינן מוגבלות בהיקפן. ניתן לצרף תמונות ומפות לפי הצורך. כדאי לציין ביבליוגרפיה ושמו של המנחה. חוברות מימי העיון הקודמים, חומר רקע ופרטים ניתן לקבל בבי"ס שדה מדרשת שדה־בוקר.
העבודות הנבחרות תזכינה בפרסים שיתרמו ע"י המשפחה ומשרד החינוך.
העבודה המצטיינת תוצג ע"י מחברה ביום העיון ע"ש יצחקי נצר ז"ל בכנס השנתי שיוקדש לחקר הבדואים בשדה בוקר בפברואר 1987. הוא יום הזכרון לנפילתו של יצחקי נצר ז"ל.
חבר השופטים מורכב מה"ה:
פרופ' עמנואל מרכס
מר רחבעם זאבי
פרופ' רינה שפירא

מבצע סוף שנת מס 1987
רואי חשבון, עורכי דין, חשבים
יועצי מס ומנהלי חשבונות
בואו לבקר במפגש ה־3 למיחשוב המשרד
בכפר המכביה, 7 בדצמבר, 10:00 - 19:00
במפגש יציגו 30 חברות: מחשבים,
תוכנה, מדפסות,
רשתות תקשורת וציוד
במבצעים מיוחדים לסוף השנה!
לקבלת הזמנות חינם, שלחו שמות המבקרים ממשרדכם
לאנשים ומחשבים, ת"ד 33325, ת"א 61333
או טלפנו 03-280640
מציגים שטרם הבטיחו מקומם
יכולים להתקשר בדחיפות לדורית רוגל
אנשים ומחשבים
052-452-165 ,03-280-640

סמינר בנושא בסיסי נתונים טבלאיים
RELATIONAL DATABASE
24-25.11.87
מנחה: Dr. Jan Harrington
אוניברסיטת וושינגטון
הסמינר מיועד לאנשי מחשבים שאינם מודעים לתחום עיבוד הנתונים בשיטת בסיסי נתונים טבלאיים והן לעוסקים בתחום זה ומעוניינים בכיווני התפתחות התחום, מוצרים חדשים ומגמות. הסמינר יועבר בשפה האנגלית.
לפרטים נוספים והרשמה פנה עוד היום
לאתי וידר מרכז ההדרכה אנשים ומחשבים
טל. 03-295148

אלרון
תעשיה אלקטרונית בע"מ
אסיפה כללית שנתית של בעלי המניות
ניתנת בזה הודעה כי האסיפה הכללית השנתית של בעלי המניות בחברה תתכנס ביום ב' 26 בנובמבר 1987 בשעה 17.00 במשרד הראשי של החברה, במרכז תעשיות מדע, בחיפה.
על סדר היום:
1) קבלה ואישור במאזן ודו"ח רווח והפסד של החברה לשנת הכספים שהסתיימה ביום 31 במרס 1986.
2) בחירת 11 מנהלים לדירקטוריון לשנה השוטפת.
3) מינוי 2 מנהלים כדירקטורים מקרב הציבור לתקופה של 5 שנים (בהתאם לתקון מס' 2 לפק' החברות (נוסח חדש) התשמ"ג – 1983).
4) מינוי רואי החשבון של החברה וקביעת שכרם.
5) דיון בכל ענין אחר שעשוי לעלות בפני האסיפה.
מועצת המנהלים
הדו"חות הכספיים של החברה פורסמו ונמצאים במשרדי החברה, אצל חברי הבורסה לניירות ערך ובבנקים.
3 בנובמבר 1987.

אלקול בע"מ
למכירה
מבנה תעשייתי בשטח של 2606 מ"ר בצרוף סככות בשטח של 790 מ"ר. ולצידו אגף משרדים דו־קומתי בשטח כולל של 683 מ"ר על שטח קרקע של 9 דונמים עפ"י זכויות חכירה מהוונות ב־91% של המוכרת מאת מנהל מקרקעי ישראל. בשדרות בן־צבי 100. אזור התעשיה רמת־אליהו, ראשון לציון הידוע כחלקה 78 בגוש 6095.
הנכס הנ"ל יפונה תוך 12 חודשים ממועד הסכם המכירה.
את ההצעות יש להגיש לחברת אלקול בע"מ בכתובת הנ"ל עד ליום 19.11.87.
לביקור בנכס נא להתקשר לחברת אלקול טלפון 03-9611846.
אין החברה מתחייבת לקבל את ההצעה הגבוהה ביותר. או כל הצעה שהיא.

אתה מקבל הסברים במקום לקוחות?
יגאל אילן חברה לפיתוח תוכניות שיווק בע"מ - שרותים בישראל ארה"ב ואירופה.
דרך חיפה 13 תל־אביב - טלפון: 252967 / פקס: 268020
למי שמחפש תשובות מעשיות בתחום השיווק

הארץ

קבלת מודעות:
רח' הנגב 4, ת"א
טל: 03-371261
המחיר למלה
ביום שישי וערבי חג
10 ש"ח כולל מע"מ

הלוח הארצי
הארץ חדשות

חדשות העיר | כלהעיר | צומת השרון | כאן הדרום | הלוח הבטוח

כלהעיר ירושלים

דירות למכירה

● למוכרי הנדלוט 2 על גג + זכויות לחדר נוסף, בקטמון הישנה, בלעדי לאמבסדור 668101 (2663)

● בקרית משה, דירות של 3 רא חדרים, מיידי, בלעדי לאמבסדור (2664) 668101

● לאן כולם רצים לפרסם בכל הערים? בפרסום הטובה בשבוע שמתאים 3, במחיר 02-244415 בעלי קשרים באר"ץ ובעולם

קבלנים מציעים

● דירות 3-4-5 חדרים ודירות מפלסים גדולה, החל מ-96,000 ש"ח + מע"מ בנוף גילה רחוב מסדים מלוכה של רובינשטיין בגילה "ירושלים", קוקס פרטית, מסבנוגות בגבהות, פרטים במשרדי רובינשטיין. (1952) 02-435514, 02-622621

● בית הכרם, דירות בנות 3 חדרים, גינה וחניה. קבלן יוסף ידיד (2193) 252845

● בהר נוף, 6 + חדר אוכל + גינה + נוף. באדום (2416) 637401

4 חדרים ויותר

● בגילה, 4 יפהפיה ומיוחדת, מסכה אלגה, בעלית המחסן. (1935) 816285

וילות ובתים

● באבו־טור, בית ערבי, יפהפה, קומה שלמה, 200 מ"ר, 2.5 אמבטיות, גינה צמודה, מחסן, הסקה פרטית. 711665, (1919) 721168

● וילה 3 קומות, אפשרות לדי משפחתי + בריכת שחיה 343614, (2855) 344513

קוטג'ים

● בגבעת זאב 5 חדרים קוטג' ודירות גן + חצר גדולה, נוף מרהיב במכירה "מורשת בנימין" 242340, (2085) 242331

מתקבלות הזמנות
ללוח כל העיר
02-247118
לבעלי כרטיס אמריקן אקספרס
ויזה
וישראכרט

פנטהאוזים

● בארנונה־תלפיות, מטהאוז, 3 + 5 מרפסות + מחסן + מעלית "גילה נכסים" 765584 ,766369 (1940)

● בקטמון הישנה, פנטהאוז חדש, 5 "קינג דוד" 661144 240,000 (2370)

3–3.5 חדרים

● בתלפיות בתלפיות (בקומה ראשונה) 3 + מרפסת, מסודרת "צימוקי" (2031) 221451

2–2.5 חדרים

● 2, יפהפיה, קרית מזיה, 56,000 דולר, ללא תיווך, 720157 (1934) 633584

1–1.5 חדרים

● במרכז העיר 1.5 קיק מאמר 42,000 דולר 334515 ,240511 (1305)

דירות מרוהטות

דירות בדמ"פ

ביקוש דירות

דירות בשכ"ח

מכוניות משאיות

● בהזדמנות 2 כמשאיות פורד 1977 עבודה 724265 ביה (2106) 719553

אודי

● 80, 1981, 1600 אוטומטית, ג'י.אל.אס., בצריינת. 811737 (1967) 235625

אוטוביאנקי

אופל

ב.מ.וו.

דייהטסו

וולבו

וספה

טלבוט

טנדרים

טרקטורים

לנציה

מסחריות

מרצדס

מיני־מינור

סובארו

אוסטין

אלפא

אמריקאיות

סוסיתא

סוזוקי

סיאט

סיטרואן

סימקה

פולקסוואגן

פורד

פיאט

פיז'ו

רנו

● 5, 1983, 49,000 ק"מ, מצב מצוין, (1974) 715673

אופנועים

ביקוש רכב

● מעוניין לקנות כל סוגי המכוניות תשלומים במזומן 232203, (2494) 242202

הצעות עבודה

אביב

ביקוש עבודה

רפואת שיניים

עסקים

שותפות ומפלות

חבר

מנפאואר

תיגבור

הלוואות

תיווך

מבני תעשייה

[illegible]

המשך ירושלים

משקים

מגרשים

מחסנים

משרדים

מרחבים

מציעים למכירה

סאונות

עתיקות

מקררים

טלוויזיות

וידיאו

חימום והסקה

טלפונים

מרקטורים

כלי נגינה

מצלמות ווידיאו

שיעורים פרטיים

מערכת קול

בריאות

פסנתרים

רפואת שיניים

רפוי והרזיה

ציוד בניין

שירותים

קופות רושמות

רהיטים

שידוכים

בעלי חיים

הברזות

חגים

העיר צומת השרון תל אביב גוש דן והשרון

לא מכרת לא שילמת
רק לוח העיר
המחיר למילה 10 ש"ח כולל מע"מ
קבלת מודעות
20.00-8.00 מ־
03-371261

דירות למכירה

דירות נופש

וילות ובתים

בתי כפר ומשקים

פנטהאוז דירות גג

קבלנים מציעים

4 חדרים ויותר

3—3.5 חדרים

2—2.5 חדרים

1—1.5 חדרים

גוש דן

תל־אביב

איזור השרון

חולון ובת־ים

ראשל"צ

קונים זהב
ויהלומים גדולים
יהודה הלוי 143 ת"א
טל 03-235924
ZAMLER

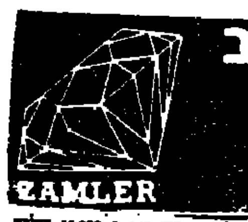

"בני בר"
סוכנות לתיווך
03-370365

מגוון
נכסים והשקעות
טל 03-449614 5463926

דירות גג מפוארות ביותר בפרויקט "לב־רוטשילד" (קרוב להבימה).
דירות יחודיות בעיצוב מיוחד. נוף מסקיף לים.
רמת גימור מעולה, ציוד שיש, טלויזיה במעגל סגור, מעלית + חניה.
תכנון הנדסה וביצוע:
ג. קירשנר - ש. גלבוע בעים
פרטים נוספים במשרד המכירות: מגוון נכסים והשקעות אבן גבירול 169 תל־אביב 03-449614

"פימקו"
ברודצקי 19
טל 414333
רמת־אביב

בנוה אביבים, 4 עקשית, 185.000, בראג 150 מ"ר 195.000
גרמות צמודות בדרקומוני, 4 ישקיפות, שקטה, מחסן 150.000
בשכ"ת באלבני ובבן יהודה משרדים מפוארים 100־200 מ"ר.
באפקה בית שקט 150 מ"ר, מגרש חצי דונם.
בנוה אביבים וליד האוניברסיטה 3(1/2) 97 מ"ר .120,000

כפר־סבא
052-33343

בכפר סבא קוטג' 7 חדרים 210 מ"ר בנוי + 300 מ"ר אדמה אזור כפרי $185.000
למכירה בכפר סבא 4 חדרים בבנין חדש כניסה מיידית $85.000
בהזדמנות דירת קוטג' מפואר 6 חדרים 210 מ"ר בנוי בבנין של 6 דיירים בכפר סבא $145.000
בכפר סבא 5 חדרים $97.000 קומה ד' בנין של 9 דיירים
בכפר סבא ברחוב מרדון 5 חדרים, מרפסת גג כניסה במרץ 88

"לא מכרת לא שילמת"
קבלת מודעות
לוח העיר
לבעלי כרטיסי אשראי בטל:
290697
293648

מרצפות שוהם
מרצפות שיש צפוי קירות מדרגות
מרצפים בשיש טבעי!
טל: 03-9221663

חודש נוסף במקום ...

באר בעה שבועות.

● המבצע חל על פרסום מודעות מילים (לא שטח) בלוח העיר בלבד ולגבי נכס או שירות. (להלן: נכס) המוצעים באזור ת"א, גוש דן והשרון בלבד.

● אם בתום חודש פרסום ועד להגשת הבקשה להחזר כספי כאמור להלן לא נמכר הנכס בדרך

● מודעה בה הוצע יותר מפריט אחד, ונמכר אחד מהם, לא יהא המפרסם זכאי להחזר.

● בקשות להחזר כספי או לפרסום חודש נוסף יתקבלו במשרדי הלוח ישירות (לא באמצעות משרדי פרסום) רח' הנגב 4 ת"א טל' 03-371261 בימים א'-ד' בין השעות 8.00-15.00 ולא יאוחר משבועיים מתום חודש.

סיאט

סיטרואן

סוזוקי

סוסיתא

וקסהול

טלבוט

לנציה

מוריס

מיני מינור

מרצדס

נ.ס.או.

סובארו

ב.מ.וו.

ג'יפים

דייהטסו

אמריקאיות

דלתה

אינוצ'נטי

אלפא רומאו

אאודי

אוסטין

אופל

אוטוביאנקי

"ארז טלקאר" מציע ללא תשלום תוכל לקבל עוד היום לפי דרישתך רשימת מכוניות העומדות למכירה מכל סוג דגם ושנה מאגר הרכב הגדול במדינה!!! טל: 03-283151-2

חדש בדיזנגוף סנטר רשיונות נהיגה עם תמונה ★ ביצוע מיידי קבלת קהל ב"קזינו הלאומי" בשער מס' 2 ...

פירסום בלוח ב...

לא מכרת לא שילמת! קבלת מודעות ללוח הארצי באמצעות כרטיסי אשראי או באבן גבירול 66 ת"א (ליד קולנוע גת) טל' 03-219149 03-218713 נשמח להישמע

דירות בדמ"פ

חדרים מרוהטים

שותף/שותפה

ביקוש דירות

דירות מרוהטות

מכוניות

חדש בדיזנגוף סנטר קבלת מודעות ללוח הארצי בתנאים מיוחדים "אטרקציה" בשער מס' 2 טל' 202830

2—2.5 חדרים

נתניה

4 חדרים ויותר

3—3.5 חדרים

דירות בשכ"ח

המשך ת"א גוש דן והשרון

קבלת מודעות
לוח העיר
לא מכרת-
לא שלמת!
03-380644
לבעלי כרטיסי אשראי

אחזות

גזירה ותפירה

דפוס

הנהלת חשבונות

חרטים/מסגרים

לקליטה
בקיבוץ
מתארגנת קבוצת
רווקים/ות
ומשפחות צעירות
בעלי השכלה
ומקצוע
בגילאי 22-32
בשישי שבת בערב
לביתר 057-83260
ימות השבוע
03-262521
03-435450

מודעה באחריות
לא מכרת
לא שילמת
רק בלוח העיר
379-379

משאיות

טרקטורים

אופנועים

חלפי רכב

הצעות עבודה

ש.ת.ל
שרותי כח אדם
052-455542

● אפסנאי יעודי בוגר צבא לעבודה בבית ש.ת.ל. 052-455542

● מבקר איכות מנוסה בנו-רום בכניסה לאלקטרוניקה. ש.ת.ל 052-455542

● בוגר צבא / עובד מסמנה לעבודה בענף הבניין. 052-455542

● מזכירה יעודית למשרד קבלנים בבית משרה מלאה. 052-455542

● מפעלים עונתיים במפעל מזון בשרון. מתאים לסטודנטים. 052-455542

● עובדי ייצור ל-3 משמרות תנאים טובים וקידום. 052-455542

מסחריות

פיז'ו

מנופים

רנו

פורד

פיאט

סימקה קרייזלר

פולקסוואגן

קבלת מודעות
ללוח העיר
מ-8.00 - 20.00
פרסום פון
אשראי מיוחד !!!
03-738707, 03-735588/9

הלוח הארצי

הארץ חדשות

המשך ת"א גוש דן והשרון

חשמל / אלקטרוניקה

● דרוש חשמלאי רכב ביום 03-763360 בערב 03.
16060812א

מכנאים / הנדסאים

● מהנדס/הנדסאי מכונות בעל נסיון של 10 שנים לפחות בתעשיה פרטית.

יהלומים

דוגמניות צילום

מוכרים/ות

מזכירות

עובדי מתכת

שרטטים וגרפיקאים

סוכנים/ות

רפואת שיניים

מורות וגננות

עוזרות וממפלות

מחסנאים

נגרים

נהגים

ספרים/יות

פועלים/ות

פקידים/ות

שליחים/ות

שמירה ואבטחה

● לעבודה שומרים/מאבטחים במשמרות באזור רעננה ור"ג
20081313 03-799363

ביקוש עבודה

מקדמי מכירות

עסקים

אולמות

חנויות

מבני תעשיה

חקלאות

מגרשים

משרדים

בתי מלאכה

מחסנים

הלוואות

זקוק דחוף למודעה?

מודפון

לשרותך 24 שעות ביממה

03-38 38 38

לבעלי כרטיסי אשראי בלבד

מכירות ושירותים

בתי אבות

מציעים למכירה

ריפוי והרזיה

ציתות והאזנה

בריאות

ניקוי ופוליש

חיפוי והדבקה

נופש וקיט

שיפוצים

אוחזות דביקות

קופות רושמות

מוצרי חשמל

צילום

PROGRAM SOPER PINTAX

תכשיטים וכלי כסף

ציוד אלקטרוניקה

כפ"ס: בן גוריון 20, הוד השרון 052-455753 אחה"צ

נתניה: שטמפפר 7 טל. 053-616633

פ"ת: מונטיפיורי 41 טל. 03-904913

ת"א: נחמני 9 טל. 03-291940

רחובות: הרצל 176 בחצר קומה ב' טל. 08-587361, 08-454117

מועדון אשראי ארצי

הלוואות לשכירים

הלוואות לרכישת רכב

לעירית תל־אביב־יפו
דרושים

★ **לאגף לרפואה ציבורית**
1. אחיות מוסמכות לעבודה בתחנות לבריאות המשפחה, בתי ספר, גני ילדים ומועדוני קשישים
2. אחיות מוסמכות + פיזיותרפיסטים לעבודה בשיקום שכונות
3. מרכזות לתכנית הורים, העשרה וטיפוח מראשית החיים

הכשורים הדרושים:
א. אקדמאית בעלת תואר בפסיכולוגיה, עבודה סוציאלית, חינוך, תכנית שוורץ, ריפוי בעיסוק
ב. רצוי נסיון בעבודה עם גיל רך והורים
ג. רצוי בעלת רשיון נהיגה ורכב

בדבר פרטים, נא לפנות למזכירות האגף לרפואה ציבורית, רח' בלפור 14 תל־אביב או לפנות לטלפון מס' 295411 בין השעות 08:00־12:00

★ **למחלקה לקידום נוער**
1. א. עובדים סוציאליים בילדים ובני־נוער, מנותקים. העבודה בשעות אחה"צ והערב.
כישורים: מורים מוסמכים או בוגרי אוניברסיטה במדעי ההתנהגות בדבר פרטים נא לפנות לגב' חנה ליפשיץ טל: 200308
ב. ראש צוות לעובדים המטפלים בבני נוער מנותקים במגזר הערבי ביפו.
דרישות התפקיד: בוגר אוניברסיטה בע"ס או במדעי ההתנהגות טל' 200308
2. א. מורה לחינוך גופני בחצי משרה, למרכז עירוני לנוער.
ב. מדריך/ה לקבוצת עבודה בסדנא צבאית. בדבר פרטים נא לפנות לגב' ברכה תלפר טל: 200307
3. מורים להוראה פרטנית למסלולי השכלת יסוד ו/או הכנה לבחינות בגרות, העבודה בשעות אחה"צ והערב, לפי שעות אפקטיביות.
בדבר פרטים נא לפנות לגב' חביבה רודל טל: 293079
4. א. עובד/ת למניעה וטיפול בנוער המשתמש לרעה בסמים
ב. בדבר פרטים נא לפנות למר מאיר גרוס טל: 293079

מכון דור
מיון · אבחון · פסיכולוגי

לחברה בינלאומית
דרושות
בירושלים
מוכרות לאולם תצוגה לתכשיטים

★ גיל 30־60
★ ידיעת שתי שפות זרות
★ שעות גמישות – 6 שעות מינימום ליום

5 ימי עבודה בשבוע
תנאים טובים למתאימות

לפנות מכון דור יהודה הלוי 108 ת"א
טל: 03־290510, 03־295445

ל־MP'S ספורט
דרושים

1. בחורים נמרצים מחסנאים
2. מוכר/ת לבוטיק ב"שקם" בקניון רמת־גן

לפנות לטלפונים 204394, 03־202589
רח' קרליבך 29 תל־אביב לדליה

לחברת יבוא ידועה
דרוש
מנהל שווק מנוסה למוצרי מזון

מגורים: גוש דן

המעונינים יפנו בכתב בפרוט קורות חיים ונסיון שיווקי מוכח

לת.ד. 6609 תל־אביב מיקוד 61066
(עבור מנהל שיווק למוצרי מזון)

- פרטיות וסודיות מובטחת -

עירית תל־אביב־יפו

לתאטרון הסמטה - יפו העתיקה
דרוש/ה
אחראי/ת על רכוז הפקות וקדום מכירות
נסיון בתאטרון ומגורים בת"א - הכרחיים
לקביעת ראיונות טל: 451946, 834789, 828729

לחברת ביטוח גדולה
בירושלים
דרושה
פקידת תביעות

כישורים נדרשים
★ נסיון בטיפול בתביעות בענף האלמנטרי, בחברת ביטוח
★ כושר ניהול מו"מ
★ יחסי ציבור טובים
לקביעת ראיון נא להתקשר לטלפון:
02־240585
בין השעות 13:00 - 09:00 בבוקר

למפעל לסינטזה אורגנית
באזור חיפה דרוש
מהנדס כימיה

הכישורים הדרושים:
★ נסיון בניהול מתקן כימי
★ עדיפות לבעל תואר שני
★ ידיעת השפה האנגלית
★ מגורים באזור חיפה

למועמד המתאים מובטחת עבודה רבת ענין, אפשרויות קידום ותנאים ההולמים את כישוריו

נא לפנות בכתב, בפרוט קורות חיים ונסיון קודם בעבודה
לת.ד. 3119, תל־אביב 61030
עבור מס' 333
- סודיות מלאה מובטחת -

לעיתונות מקומית בע"מ
ירושלים
דרוש/ה
אחראי/ת מסדרה

לאירגון, תיפעול וניהול מסדרה ומערכת סדר, במערכת עיתון.
בעל/ת רקע אירגוני, רצוי נסיון בסדר צילום או בתחום אחר בענף הדפוס.
(ידע באנגלית הכרחי).
לפנות טלפונית ל: 03־336702 דורית

קריירה
שרותי כח אדם בע"מ

לסניפינו בת"א, נתניה ורחובות

מחלקה טכנית	
• שרטטים מנוסים, פרופיל צבאי גבוה	• טכנאי ייצור למדידות זמנים ודגימות. עבודה זמנית.
• מכונאי אחזקה/רכב בוגרי בי"ס מקצועי 4 שנתי.	• מפ"ט אנגלית ברמת שפת־אם.
• חשמלאים מוסמכים, בעלי נסיון בתעשיה.	**מחלקה משרדית**
• טכנאי קירור בעלי נסיון באחזקה.	• מזכירות עברית / אנגלית, הדפסה בשתי השפות. ידע במעבד תמלילים יתרון.
• רתכים חשמל/שריון / CO_2, נסיון ופרופיל צבאי גבוה.	• כתבניות עברית, עברית/אנגלית, אנגלית.
• מלחימים/ות, מחרטים/ות מנוסים.	• תמלילניות עברית, עברית/אנגלית, מנוסות. ידע בתוכנה א'־ב' יתרון.
• מבקרי איכות ויזואלי של מעגלים מודפסים, עדיפות לעבודה עם מיקרוסקופ.	• קלדניות מנוסות.
• מלחימים/ות נסיון בתיקוני הלחמות במעגלים מודפסים.	• טלקסיסטיות אנגלית.
	• קלדניות מנוסות.

לסניפינו בת"א ונתניה

• מבקר איכות אלקטרוני/מכני, בעל	נסיון במעגלים מודפסים וביקורות מכניות.

לסניפינו בת"א ורחובות

• איש אחזקה בוגר בי"ס מקצועי, נסיון 5	שנים באחזקת מכונות במפעל טקסטיל.

לסניפינו בנתניה

• הנדסאי/טכנאי בנין בעל ידע ונסיון בחישוב כמויות.	בעל נסיון בענף המתכת /מזון. נכונות לעבודה במשמרות.
• טכנאי ייצור נסיון בענף העץ.	• נגרי בנין/רהיטים בעלי נסיון של 3 שנים לפחות. נכונות לעבודה בשעות נוספות.
• מבקר איכות כימי	

משרות קבועות, תנאים מצויינים, נסיעות וארוחות
תל־אביב, דיזנגוף 155 טל. 03-240291/2
נתניה, שמואל הנציב 17 טל. 053-338901
רחובות, הרצל 185 טל. 465331, 08-465277

הכח שלנו הוא כח אדם, קריירה.

מודעה באחריות
רק ב"לוח העיר"
קבלת מודעות
מ־08.00־20.00
03־371261

דרושה
פקידה
למישרה מלאה
הרבה רצון טוב ונכונות לעבודה
03־371261 לפנות ליעל

לשבועון ירושלמי
דרושים
★ סוכני מכירות
מתאים גם לחסרי נסיון
נא לפנות לטל' 03־267111,
אלי דובדבני או סימה

יש חדש
בטייסט אוף סצ'ואן
שנים סינים
עם תפריט גדול

מטעמים ונהוהות בסגנון סיני מקורי
מעשה ידיו של צוות סיני מקורי
תענוג לחיך ולעין

מעכשיו בשתי מסעדות יוקרה

טייסט אוף סצ'ואן בכפר שמריהו
מרכז מסחרי כפר שמריהו
טל': 052-70448

טייסט אוף סצ'ואן בסקאלה
מרמורק 10 מול היכל התרבות
טל': 225007, 246000

כי יש חדש בטייסט אוף סצ'ואן

לחברה פיננסית
דרוש/ה
אחראי/ת גביה
מקום העבודה – ירושלים
הכישורים הנדרשים:
* ידע בהנה"ח וחישובים מסחריים
* ידע בעבודה במערכות ממוחשבות
* כושר ניהול משא ומתן עם לקוחות
* ניסיון קודם, בעבודה דומה, הכרחי
* תושב/ת ירושלים
מועמדים העונים על הכישורים המבוקשים יפנו בכתב יד בפירוט ניסיונם והשכלתם, אל מנהל אגף משאבי אנוש, ת.ד. 37800 ת"א 61376.
סודיות תשמר

לעיתון "חדשות"
דרושים
עובדים
אריזה ומשלוח עיתונים
העבודה בשעות הלילה בבית הדפוס
מועמדים אחרי שירות צבאי, יפנו לראיון בימים רביעי וחמישי 4־5.11.87
בין השעות 07.00־10.00 בדפוס גרפופרינט
רח' תמנע 13, אזור התעשייה אזור
טל' 03־805454

בנק בינלאומי
שמרכזו באירופה
מחפש
נציגי מכירות
בקרב תושבים זרים
(High net worth individuals)
באירופה ובדרום אמריקה.
מקום המגורים אירופה: התפקיד כרוך בנסיעות עסקיות.
כשורים:
* עבודה בתחום זה ונסיון במכירת שרותים ומוצרים בנקאיים
* שליטה טובה בספרדית ובצרפתית.
* נסיון ניהולי אינו הכרחי.

נא לכתוב בפירוט ובאריכות לנציג הבנק בארץ, עו"ד צבי כהן, רח' לסקוב (לשעבר המאספים) 18, ת"א
לציין על המעטפה "נציגי מכירות", ולשלוח באופן מיידי (אקספרס).
מועמדים מתאימים יראויינו בתוך שבוע ימים

סודיות תשמר בקפידה.

ויזה – כרטיסי אשראי לישראל בע"מ
דרושים
נהגים – שליחים
עם רישיון לווספה
ניסיון של שנתיים לפחות.
לאחר שירות צבאי
נא לפנות לטל' 03־261116
שלוחה 230, תמי מח' כ"א

יעל
תכנה ומערכות
בית התוכנה העצמאי הגדול בישראל
דרוש/ה
מתכנן/מתכנת VAX/VMS
נדרש: נסיון בן 3 שנים לפחות
יתרון: רקע בבסיסי נתונים יחסיים ומחוללי יישומים.
מגורים בירושלים - חובה
נא לפנות בכתב למחלקת "משאבי אנוש"
רח' בן גוריון 22, גבעת שמואל 51905

המשך ת"א גוש דן והשרון

חוגים
• קורס לגרפולוגיה מעשית. סיון כניסה, קבוצות קטנות, "גישה" 193438062 03־612530

אמנות

קופות ומשקלים

אסטרולוגיה

מכונות כביסה

תנורי אפיה

מכונות תפירה

מכונות כתיבה

טלויזיות

מדיחי כלים

סירות

שידוכים

בקיוג

בת־זוג

הכרזות

חיות בית

רוצים לקנות

וידאו

ציפוי אמבטיות

הודעות לציבור

חימום והסקה

שיעור

מחשב

כלי נגינה

הלבשה והנעלה

מקרר

מערכת סטריאו

רהיטים

רהיטי־תכים
[illegible]

[illegible]

דחפון
שרות מודעות טלפוני של דחף
לבעלי כרטיס אשראי
03-611001

هكذا من الأصل

מדריך הארץ

תורנויות

תורנות רופאים

הזמנת רופאים במקרים דחופים: מ־6 בערב עד לשחרת ב־8 בבקר בתחנת מד"א סל' 101.
מגן דוד אדום:
ירושלים 523133, תל־אביב 5460111
חיפה 512233, גוש דן 781111
הרצליה 052־541353, נתניה 823353
רחובות 08־451353, בת־ים 5511111
חולון 803133, לוד־רמלה 08־221022
באר שבע 057־74767
מוקד מידע רפואי בקופ"ח הכללית: בימים א'—ה' — 8.00—20.00
ביום ו' — 8.00—15.00
טלפונים: 03־433300
שר"ל — שירות רפואי ביתי 24 שעות ביממה, כולל רפואת שיניים: ירושלים, מוקד יום 660585, 669531
מוקד לילה, שבת וחג 226191 מנוי מס' 1788 ולהשאיר הודעה לרופא תורן
תל־אביב, מוקד יום 218820, 218898
מוקד לילה 631011 מנוי 3752 להשאיר הודעה לרופא תורן
"טקס" — שרות רפואי לקס
ביקורי בית של רופאים מוסמכים לילדים ותינוקות בשעות 24—19:
טל' 03־7549111 "סקס" קוד מנוי 222
בעיתות שיניים לעזרה ראשונה
תל־אביב:
דיזנגוף סנטר שער 3 (ליד המעבר) טלפון: 294869, 03־285822
המרפאה פתוחה כל יום כולל שבתות וחגים 24 שעות ביממה. בר כוכבא 49 חולון. 03־284649 פתוחה בימים א'ה בין 21.00 עד 23.00 יום ו' וערבי חג מ' 18.00 עד 24.00
שבתות וחגים מ־15.00 עד 21.00
קשב לבית —
שרות מתנדבים לרפואה, שיקום וסיעוד בבית.
מרכז רפואי הרצליה פיתוח 052־548575
איתורית 1500 2549111
ער"ן — עזרה ראשונה נפשית:
24 שעות ביממה:
ירושלים 227171, תל־אביב 5461111
ילדים ונוער 261113
חיפה 672222/3, נתניה 053־35316
באר־שבע 057־418111
מרכז רפואי באר־שבע 08־223958
מרכז סיוע לנפגעות אונס
(24 שעות ביממה):
תל־אביב סל' 234819
ירושלים סל' 02־245554
חיפה סל' 04־382611
מרכז סיוע למצבי לחץ מטעם "מעגלים"
א ו־ה 11.00־15.00
ב ו־ד 16.00־18.00
סל: 220031
רחוב כאפר 13 תל־אביב
יד ביד — אגון קשבת לילד ולהוריו
תל אביב — לילד 226027 24 ש' ביממה להורים, בימים ב', ה' מ־17.00־20.00 222732
ירושלים — 243358
חיפה והגליל — 229488 — 11.00־20.00
הגליל המערבי — 04־922222
קו אלי — האגודה להגנת הילד עזרה במצבי אלימות כלפי ילדים 261070 א'־ה' 16.00־20.00
אנוש לחולה. אנוש — העמותה לשיקום לשירות הציבור בגוש דן 24 שעות ביממה
03־5461727/8
סה"ל — שרותי עזרה סיפול ממריץ לחולי לב בגוש דן
330848
זיקה — 24 שעות קו אדום לבטים מוסת.
טל: 08־550506, 03־5461133
הוועד למלחמה באיידס — הסברה וסיוע לחולים, מידע מוקלט 24 שעות
בטלפון: 290101, 205121. קו פתוח בכל יום ב' 19.30—23.00, ת"ד 88602 ת"א

תורנות בתי־חולים

תל אביב: רוקח — (ילדים)
איכילוב — (פנימית, כירורגית)
ירושלים: בקור חולים — (פנימית, נשים, א.א.ג.)
שערי צדק — (ילדים, כירורגית, אורטופדית, עיניים)

תורנות בתי־מרקחת

תל־אביב: שלמה המלך שלמה המלך 78 246461
קופ"ח מכבי בן יהודה 26 203492
ירושלים: מרפאת רוממה המ"ג 28 525191
חיפה: מזור הנביאים 97 524113
חולון: אהרון הפיין 52 889153
בת ים: מזור הבנה רייך 20 583360
רמת גן: רמת גן ביאליק 51 721514
פתח תקוה: מרכז השרון אהרון קציר 40 911078
נתניה: מקסים סלומון 2 617836
הקריות: הרמן סמטת מרדיען ק. מוצקין 718156
רחובות: כללית בני משה 452381
חדרה: נגבי ח. סמאל 74 322150

דלת פתוחה

מרכז מידע וייעוץ לצעירים ע"י צוות מקצועי — ייעוץ ומידע בנושא הגרות, משפחה, מיניות — אמצעי מניעה.
ימים ב' ג' ד' — 16.00־19.00 רמב"ם 9 5101511/2
חיפה: ימים א' ו־ד' 16.00־19.00 הגיבורים 14 סל' 381520

מרכזי מידע — אגד

02-304304 03-432777 04-549121

מוגש כשירות לציבור על ידי
הסנה
חברה ישראלית לביטוח בע"מ

טלוויזיה

לימודית

08.00 טלטקסט. חדשות קול ישראל
08.05 שעת כושר
08.15 חשבון פשוט ד'. ראשונים ופריקים (כ)
08.40 ראשית הקריאה (א'—ח')
09.00 אנגלית ח'
09.20 חשבון. ראשונים ופריקים (תרגום לערבית)
10.10 אנגלית ד'
10.30 רחוב סומסום. הזדות
11.00 צרפתית על־יסודי
11.15 חשבון ה'. השבר מהו? ציר המספרים
11.30 ארץ מולדת. בין חומות ירושלים (כ)
12.00 גאוגרפיה כללית ז'—ט'. הוקאידו, טוהוקו וטוגי מוג'אוזיר
12.25 ספרות על יסודי. האמלט, הממלכה המורעלת
13.00 מוסיקה על יסודי. המוסיקה בסין א'
13.30 משפט דמיאניוק
14.00 טלטקסט. חדשות קול ישראל
14.05 בעל הסכינה. סרט קולנוע עם לסלי קארון
15.40 שעת כושר
16.00 פרפר נחמד
16.25 רובוטריקים
17.00 ערב חדש

ערוץ 2

08.30 משפט דמיאניוק (שידור ישיר)
17.30 סיפורי היער הירוק
18.00 סרט. "עוזית של הצנחנים"
19.30 תקציר משפט דמיאניוק
20.00 סדרת דרמה: הסיפור שנשכח (ג')
20.30 הטלוויזיה — מסטיק לעיניים
21.20 פופ 2

ירדן ערוץ 6

18.00 רישליה (סדרה צרפתית)
19.00 חדשות בצרפתית
19.15 חיות בעולם
19.30 חדשות בעברית
19.45 לקט שירים
20.00 חדשות בערבית
20.30 משיכת מכחול (קומי)
21.10 רמינגטון סטיל (מתח)
22.00 חדשות באנגלית
22.20 ספישלס (משודרים מיוחדים)

לבנון ערוץ 12

13.30 חיים אחרים (סדרה)
14.00 מועדון 700
14.30 התעמלות.
15.00 ילדי התהפוכות (מצויר)
15.30 הבית המעופף (מצויר)
16.00 שוכני הסלעים (לילדים)
16.30 סרט. "ג'ו הענק" עם טרי מור
18.00 נסיעה בחלל (דמיוני)
19.00 חדשות
20.00 צוות לעניין (פעולה)
21.00 מקגייבר (סוכן חשאי)
22.00 זאב מעופף (פעולה)
23.00 מועדון 700
23.30 חיים אחרים (סדרה)

גל"צ

18.05 שעה קלה על כלכלה
18.45 משולש. עיסות בענייני השעה
19.05 שירים מכאן. שירים עבריים
20.05 ראיון מיוחד עם תא"ל יוסי בן־חנן, קצין שריון ראשי בצה"ל (ש"ח)
21.00 מבט לחדשות
21.30 אוניברסיטה משודרת. כוכבים כפולים
22.05 על הדבש ועל העוקץ. שירים
23.05 עשרים וארבע. היום שהיה
23.55 שיחות חצות. עם פרופ' ברוך מודן, ראש המחלקה לאפידמולוגיה קלינית בתה"ש
00.05 ציפורי לילה. עם אביהו מדינה
02.05 לא רוצים לישון. מוסיקה
05.05 צלילי בוקר. שירים עבריים

שידור קבוע

גלי צה"ל

06.05 אוניברסיטה פתוחה
06.30 פוקחים עין־חדשות
07.07 שבע אפס שבע
08.05 בוקר־טוב ישראל — אקטואליה
09.05 אלהבוקר. עם אלי ישראלי
10.05 מוסיקה עם אהרלה יציב
11.05 גבון לעכשיו
13.05 אחד אחד — להיטים עבריים
14.05 דרדוז יומי
15.05 שירים לנוע
16.05 ארבע אחר הצהרים
17.00 ערב טוב ישראל

שידורי צה"ל 2

19.05 דדיה, דדיה
20.05 מאבאבה בבסיס
22.05 הפסקת עשר
23.05 קול הג'אז הזה

קולנוע

תל־אביב

אורלי — ההתנקשות 5.30, 8.30
אסתר — הקשר המקסיקני 5.00, 7.30, 9.45
בית ציוני אמריקה — יומן אהבתה 4.30, 7.15, לא שם דין 9.30
בית לסין — בלוז לחופש הגדול 11.15
בן יהודה — ללא מוצא 4.30, 7.00, 9.30
גורדון — 38 4.30, 7.30, 9.30
גת — המכשפות מאיסטוויק 5.00, 7.30, 9.50
דיזנגוף 1 — לו הייתי כאן 11.00, 13.00—3—5, 7.30, 9.45
דיזנגוף 2 — שם הורד 11.00, 13.30, 4.50, 7.15, 9.45
דיזנגוף 3 — גבר מאוהב 11.00, 13.00, 3—5, 7.30, 9.45
דקל — האלמנה השחורה 7.15, 9.30
הייב אך — השוטר מבוורלי הילס 2 7.15, 9.30, סקס 12.00
הוד — השוטר מבוורלי הילס מס' 2 5.00, 7.15, 9.30
חן 1 — מבאל ג'אקס 5.00, 7.30, 9.50
חן 2 — המרוצה מסן פרנציסקו 5.00, 7.35, 9.50
חן 3 — ריטה, סו והבוב גם הוא 5.00, 7.35, 9.50
חן 4 — הנוכל האהבה והמאהבת 11.00, 2—5, 7.30, 9.50
חן 5 — פגישה עיוורת 11.00, 2—5, 7.30, 9.50
לימור — ללא מוצא 4.30, 7.00, 9.30, שכרון החושים 12.00 חצות
לב 1 — המשפחה 2.00, 4.30, 7.20, 9.50
לב 2 — גברים גברים 2—5—8—10
לב 3 — ברדפי החוק 2—5—8—10 + קפה וסיגריות (סרט קצר)
לב 4 — הדינו מלך ירושלים 2—5, 7.50, 9.45
מוזיאון ת"א — זקוף ת' אוזן 4.30, 7.15, 9.30
סינמה 1 — היהודה למשעים המודים 5.00, 7.15, 9.30
סינמה 2 — אשה כמוה 5.00, 7.15, 9.30
סיון — ביבי אריזונה 5.00, 7.30, 9.40
סינמטק ישראלי — במעגל התשובה 7.00, גזר הדין 9.30
פאר — לזירה רועבת 4.30, 7.15, 9.30
פריז — לא יכולה בלי זה 12, 2—4, 7.15, 9.30, פשיח פראי 11.30 בלילה
צפון הבורדום — ז'אן דה פלורט 4.30—7, 9.50
שחף — הבלתי משוחדים 4.30, 7.00, 9.30
תכלת — סולפיס 7.30, 9.40
תבלת — החנות מעבר לפינה 5, 7.30, 9.45
תל־אביב — אשת הבום 5.00, 7.15, 9.30

חולון

ארמון — מסע הזמן 7.30, 9.30
מגדל — הבלתי משוחדים 4.30—7, 9.30
ריגה — סוד ההצלחה 5.00, 7.15, 9.30
מגדל — המכשפות מאיסטוויק 7.30, 9.30
מרכז קריית שרת — כרך וקריות הקסמים 4.00, לא שם דין 7.15, 9.30

בית שאן

מתנ"ס — לא שם דין 7.00, 9.15

חדרה

חדרה — גבר מאוהב 7.00, 9.15
רינה — רימק הי 7.00, 9.15

ירושלים

אדיסון — השוטר מבוורלי הילס מס' 2 4.30, 7.00, 9.15
אורגיל — מבאל ג'אקס 4.30, 6.45, 9.00
אור 1 — קנגרו אמריקאי 4.30, 7.15, 9.15
אור 2 — הינו מלך ירושלים 4.30, 7.15, 9.15
אור 3 — זהב רשב 4.30, 9.00, בית האמיצים 7.00, 11.15
אור 4 — לא שם דין 4.30, 7.00, 9.00, הינו מלך ירושלים 11.15 בלילה
אור 5 — זכרונות מאפריקה 4.30, 8.30, מעבר לשיא 11.00 בלילה
אורנע — המכשפות מאיסטוויק 4.30—7, 9.15
בית אגרון — אי שם תחת שכבה אחר 4.00, ימי הרדיו 6.15, רסט לייטם 8.00
המשפחה הקטנה 9.50, ראשים מדברים — הפסקו להיות הגיונים 12.00
כסיר — ללא מוצא 4.30, 7.00, 9.15
מיטשל — הבלתי משוחדים 7.00, 9.15
סינמטק 1 — גבר מאוהב 4.00, התבל 7.00, לילה של יום מפרך 9.30
סינמטק 2 — מרלנה 7.00, האריסטוקרטיה של העכבישים 9.30
רון — הקשר המקסיקני 4.30, 7.00, 9.00
תיאטרון ירושלים — מותו של סוכן 7.00, 9.30, ז'אן דה פלורט 7.00, 9.30
עדן — היהודה למשעים המודים 4.50, 7, 9.30
סמדר — קנגרו 7.15, 9.15

רמת גן

ארמון — מבאל ג'אקס 7.20, 9.50
אורדע — משפחת פלורד 7.15, 9.30
ארמון — הקשר המקסיקני 7.30, 9.45
הדר — הבלתי משוחדים 4.30—7, 9.30
לילי — נערי הכרך 7.15, 9.30
רב גן 1 — המכשפות מאיסטוויק 5.00, 7.30, 9.50
רב גן 2 — הנוכל האהבה והמאהבת 5.00, 7.30, 9.50
רב גן 3 — המרוצה מסן פרנציסקו 5.00, 7.30, 9.50
רב גן 4 — ריטה, סו והבוב גם הוא 5.00, 7.30, 9.50
שבים — השוטר מבוורלי הילס מס' 2 7.15, 9.30

נתניה

סמדר — מבאל ג'אקס 5—7, 9.15
שרון — שם הורד 5—7, 9.30
רור — ימי הרדיו 7.15, 9.30

עפולה

היכל התרבות — בלוז לחופש הגדול 7.00, 9.15

טבריה

יד שמירות — מבאל ג'אקס 7.15, 9.15

קרית אונו

מרכז קהילתי המובכל בטיטו 7.00, 9.15

בת־ים

אורנים — בלוז לחופש הגדול 4.30, 7.15, 9.30
עצמאות — הבלתי משוחדים 5.00, 7.15, 9.30

צפת

מתנ"ס אלון — ילדים חורגים לאלוהים 7, 9.30

חיפה והסביבה

אורלי — המשפחה 6.30, 9.00
אורה — השוטר מבוורלי הילס מס' 2 4.30—7, 9.15
אמפיתאטרון — רובוקופ 4.30—7, 9.15
בית העם — כלא הלכתן 9.15
חן — ברדפי החוק 4.30—7, 9.15
עצמון 1 — ללא מוצא 4.30, 6.45, 9.15
עצמון 2 — מעקב חושני 4.30—7, 9.15
עצמון 3 — מסוד של שוטר 4.30—7, 9.15
קרן אור [illegible] — הינו מלך ירושלים 4.30, 7.15, 9.15
מאי — המכשפות מאיסטוויק 4.30—7, 9.15
רון — הבלתי משוחדים 4.30—7, 9.15
רב גת 1 — מבאל ג'אקס 4.15, 6.45, 9.15
רב גת 2 — ביבי אריזונה 4.30—7, 9.15
אורות — השוטר מבוורלי הילס מס' 2 7.00, 9.15
היובל — פעולת נקם 9.15
משיר — בסי בלו 7.00, 9.15
פזת — החנות מעבר לפינה 7.00, 9.15
כרמל — היהודה למשעים המודים 7.00, 9.15
סינמטק — ליל הרשמה 7.00, ההוטם בפאסר סיק 9.30

ראשל"צ

ג.ב.רון 1 — חנות קטנה ומוריפה 4.30, 7.00, 9.30
ג.ב.רון 2 — הבלתי משוחדים 4.30, 7.00, 9.50

כפר סבא

בית בר"ל — שם בהשאלה 8.30
חן — סוד ההצלחה 7.00, 9.15
קסם — בלוז לחופש הגדול 7.00, 9.15

הרצליה

דוד — משפחת פלורד 7.15, 9.30
מלון דניאל — מעקב חושני 7.15, 9.30
היכל — הבלתי משוחדים 4.30—7, 9.30
תפארת — פגישה עיוורת 7.15, 9.15
דן אכדיה — אהבה בחלון ראווה 7.00, 9.30

פתח־תקוה

היכל 1 — הבלתי משוחדים 4.30, 7.15, 9.30
היכל 2 — השוטר מבוורלי הילס מס' 2 5.00, 7.15, 9.30
היכל 3 — המכשפות מאיסטוויק 5.00, 7.15, 9.30

רחובות

בית העם — הנוכל האהבה והמאהבת 7.15, 9.15
הדר — הבלתי משוחדים 7.15, 9.30
חן — הבוי הדרקון אליוס 4.30, השוטר מבוורלי הילס מס' 2 7.15, 9.15

באר שבע

חן — השוטר מבוורלי הילס מס' 2 4.30, 7.00, 9.30
היכל התרבות — מועצת הפועלים, המוזיה בקורב

רמת השרון

כוכב — רובין הוד 4.15, ילדים חורגים לאלוהים 7.00, 9.30

עכו

אודיטוריום — בלוז לחופש הגדול 7.00, 9.15

קרית אונו

מתנ"ס — המובכל בטיטו 8.00

נויה לנצט
בתפקיד מבקרת התיאטרון
יונתן צ'רצ'י — הוא בעלת איש השב"כ
(פרס משחק — עכו 87)
בהצגה "ביקורת חצות"
מחזה ובימוי: סיני פתר • עיצוב: עינת פרץ • מוסיקה: נתן סלומון • תאורה: אבי פקלר
"בימוי מהוקצע ומשחק טוב מאד. המחזה טעון מתח דרמטי וגם הומור" (מירי פז "דבר")
תל־אביב "צוותא צדק" יום ד' 4.11 ב־9.00 יום ד' 11.11 ב־9.00 טל. הקופה 651241־2
מועצה אזורית אילות יום ה' 5.11 ב־9.00
תל־אביב "צוותא" יום ו' 13.11 ב־3.00

על תקליטים ומקליטים / נתן דונביץ

ההפתעה החדשה: בוקמן

התעשיה הגדולה של אלקטרוניקה־לצריכה אינה חדלה להפתיע. הנה ההפתעה החדשה, אם כי לא האחרונה: חברת "סוני" הודיעה זה עתה, כי בעוד שנה, לקראת חג המולד 88', ייצאו לשוק המכשירים הראשונים של הבוקמן. אקיו מוריטה, האיש העומד בראש "סוני", הוא שנתן לעולם את הווקמן, הודיע בטוקיו כי במחיר 800 דולר אפשר יהיה לרכוש את המכשיר החדש והמהפכני באמת. ואני אוסיף, כי כעבור שנתיים־שלוש שנים ירדו המחירים למחצית או לשליש, כפי שאירע בעבר.

מה הוא הבוקמן?

הוא יחליף, במידה רבה, את המלה המודפסת והכתובה. כיצד? הנה ההסבר: הקומפקט־דיסק כבר נמצא בשימוש בתעשיית המחשבים. לאגור בו כמויות גדולות של מידע. דיסק, כמו זה שיש בביתך להשמעת מוסיקה, יכול להחזיק 600 מיליוני אותיות וספרות. כמות השווה ל־200 אלף עמודי טקסט. כבר עתה אפשר להכניס דיסק כזה למכשיר־הדיסקים שבביתך, לחבר אותו למחשב אישי, ואת המחשב לחבר למקלט הטלוויזיה. אתה יכול לשלוף מתוך הדיסק כל מידע שתרצה. בבריטניה, חברות ויחידים העסוקים בשיווק בדואר יכולים לקנות דיסק כזה ובו כל השמות, הכתובות והמיקודים של כמעט 24 מיליוני בתי־אב בבריטניה. בית־ההוצאה של אוניברסיטת אוקספורד מוכר בדיסקים אנציקלופדיות שלו ואת כל כתבי שייקספיר.

גם בארצות־הברית מגיעים הדיסקים הראשונים אל החנויות. מיקרוסופט, החברה שעשתה הון מפיתוח התוכנות למחשבים אישיים של יבמ, מוכרת דיסק הנקרא בוקשלף (מדף ספרים), תמורת 300 דולר. ה"בוקשלף" עושה את קיצור־הדרך, ולא תזדקק למחשב שלך. תכניס את הדיסק למכשיר שבביתך, תחבר את המכשיר הישר אל הטלוויזיה, ואתה מצוייד.

ה"בוקמן" החדש של "סוני" יהיה עוד יותר קומפקטי. גם הוא אינו נזקק למחשב־אישי. ויהיו דגמים קטנים של המכשיר, מצויידים במירקע טלוויזיה קטן, כחלק מן ה"בוקמן". תוכל לטלטל אותו לכל מקום, והוא יופעל ממצבר קטן, או בחיבור אל שקע־החשמל בקיר. המכשיר הביתי, הסטנדרטי, יהיה בגודל מכשיר־הווידאו הנוכחי, הד מוקטן.

"סוני", ושותפיהם בהולנד, "פיליפס", עמלים עתה על מציאת שימושים רבים ככל האפשר ל"בוקמן", כשיופיע. תוכל לרכוש דיסק ובו כל מפות הדרכים של ארץ או קבוצת־ארצות, עם הסברים בדיבור ובתמונות. ה"בוקמן" יוביל אותך, לאחר שתתן לו את ההוראה המתאימה, למחוז חפצך. טוב יותר מכל מדריך "מישלן" של היום. אי אפשר יהיה לטעות בדרך.

אלה האוהבים טבע, ואת הציפורים או הפרפרים שבה, יוכלו לקנות דיסק המתאים להם. יראו פרפר או ציפור, ויוכלו מיד לדעת עליהם הרבה יותר. הדיסק ימציא להם את הטקסט המודפס, את סרט־הטלוויזיה הקצר על אותו מעופף, וגם ישמיע את קולו, לזיהוי ולהשוואה.

הסיפור הזה גדול עוד יותר ממה שסיפרנו לעיל. אינני רוצה לבלבל בעודפי מידע, אך בקצרה, אוסיף: הרשמקול הדיגיטאלי (הא"ט), שכבר הגיע אל חנויות אירופה, הוא רשמקול מעולה ובו קלטת קטנה מאוד של הקלטת של היום, והיא תוכל להקליט שלוש וארבע שעות, באיכות דיגיטאלית מדוייקת ומשובחת. הקלטת הזאת גם תחזיק כמות אדירה של מידע — גדולה כפליים ממה שיכול להכיל דיסק אחד. כלומר, בקלטת אחת את כל המידע של האנציקלופדיה בריטניקה כמעט. עשור מי שיחבר את הא"ט ל"בוקמן", ייהנה גם מן הדיסקים וגם מן הקלטות.

וזה עוד לא הכל. את המידע הזה אפשר יהיה, בעתיד הלא־רחוק, לשדר אל לוויין תקשורת, וממנו יגיע אל ביתך. כן, כך אומרים, יגיע אליך עיתון־העתיד, אל מירקע הטלוויזיה בסלון שלך, שניות אחרות לאחר שיופק במערכת. וכל זאת עוד לפני שנת אלפיים.

ואל הבאות אחרות, יותר פרוזאיות.

מצ'כוסלובקיה ומשוודיה

מתרחב והולך יבוא התקליטים, הקלטות, הדיסקים וקלטות־הווידאו לישראל. עתה מגיעים לכאן גם דיסקים וקלטות־וידאו מצ'כוסלובקיה ומשוודיה, והם באיכות משובחת.

חברת "יונאטקס", מתל־אביב, מייבאת עתה את התקליטים והדיסקים של החברה השוודית "ביס" משטוקהולם, הידועים באיכותם הגבוהה. זה מפעל של איש צעיר אחד, רוברט פון באהר, שהוא מהנדס הקלטות, המפיק והמו"ל. יש לו קטלוג גדול ומגוון. בעיקר הקלטות משובחות של יצירות שחברו מלחינים סקנדינאביים, ובהן גם יצירות בלתי־ידועות ונדירות של סיבליוס, גריג, נילסן ואחרים. גם הקלטות של יצירות־בארוק בנגינת מוסיקאים סקנדינאביים ובהקלטות משובחות במיוחד. הרבה ויוואלדי, טלמן ובאך.

אספני ההקלטות של המפסנתר גלן גולד ימצאו כאן מציאה, בשני דיסקים ("ביס", 3232 ו־324), גולד בשטוקהולם ב־1958, בשלב מוקדם ומעניין של הקריירה שלו, נתן רסיטאלים, וגם ניגן עם תזמורת הרדיו השוודי, בניצוחו של לודוויג ויבום (אחיו של המנצח הנודע אייגן יוכום). ההקלטות אינן פיראטיות, אלא עשויות מסרטים מקוריים של הרדיו השוודי. מוצארט, באך, היידן ואלבן ברג. שעתיים של גלן גולד. מעניין מאד. הקלטות טובות, בהתחשב בגילן (29 שנים).

חברה ישראלית אחרת, "איסטרוניקס", החלה ביבוא נסיוני של תקליטים ודיסקים מתוצרת "סופראפון", החברה הלאומית של צ'כוסלובקיה. לצ'כים רפרטואר גדול, רגש מיוחד, מטבע הדברים, על יצירות של מלחינים צ'כיים, אך כדאי לשים לב לביצועים גדולים של מוסיקאים סובייטיים (ריכטר, גיללס, אויסטראך ואחרים, בקונצרטים פומביים בפראג). אלה האחרונים עוד לא הגיעו, במשלוח הנסיוני.

לעומת זאת, יש הרבה דבוז'אק, בביצועים מרתקים. רביעיית סמטאנה בנגנת רביעיות מיתרים של דבוז'אק, התזמורת הפילהרמונית הצ'כית, בניצוחו של המנצח מספר אחת שלהם, ואצלאב נוימאן, בנגנת את הסימפוניות של דבוז'אק ברגישות ובאותנטיות נפלאות. איכות ההקלטה מעולה, אם כי הצליל נשמע, לטעמי, קצת חד מדי, משום שהוקלט כבר בשיטת פירסיאם. הדיסקים הוטבעו ביפן, ברמה גבוהה. היו לי בעבר הסתייגויות מאיכות התקליטים שהוטבעו בגוש המזרחי. הדיסקים מוטבעים עתה במדינות אחרות, ובעיית איכות התקליט כבר אינה קיימת.

יש, במשלוח שהגיע, הקלטה חדישה ומעולה של הרקוויאם של דבוז'אק, אופ' 89. (שני דיסקים. הקלטה דיגיטאלית — במקור, 282–232 610). וולפגנג סאוואליש מנצח על המקהלה והתזמורת הפילהרמונית הצ'כית. הזמרים־הסולנים מצויינים: הסופרן הצ'כית, הידועה גם במערב גבריאלה בנאצ'קובה, זמרת־האלט הגרמנית בריגיטה פאסבנדר, הטנור תומאס מוזר והבאס יאן־הנדריק רוטרינג. סוואליש מצויין ברפרטואר הווקאלי. זכורה היטב ההקלטה שלו ל"מיסה הקטנה" של רוסיני, שנחשבה פנינה, וכבר הוטבעה גם בדיסקים, שלצערי אינם מגיעים לארץ ("אריולה") כיבוא סדיר.

מצ'כוסלובקיה הגיעו גם שתי קלטות וידיאו של אופרות. אחת מהן חשובה במיוחד לרפרטואר — "דון ג'ובאני" של מוצארט. ביצוע אחר אין כרגע במצא.

את הקלטות מביאה חברת "יונאטקס", דרך חברה אחרת, בוינה. "דון ג'ובאני" הוא הקלטה של הטלוויזיה הצ'כית, עם זמרים וזמרות טובים מן הגוש המזרחי, ועם המקהלה והתזמורת של התיאטרון הלאומי בפראג, ובניצוחו של יאן ספיץ'.

הביצוע, מבחינה קולית, מזכיר שידורי אופרה בתחנות הרדיו של הגוש המזרחי, כפי שהן נקלטות בארץ בגלים בינוניים. מי משוחרי האופרה לא ניסה לקלוט ולהאזין לזאגרב, בלגרד, או בוקרשט? ובכן, זה ביצוע כזה. תפאורות ותלבושות שמרניות, ללא חידושים או מהפכות. מגרעת קטנה, לא קשה: את הפסקול הדביקו המהנדסים לסרט המצולם, ופה ושם הסינכרון אינו מושלם. אולם זה באמת ליקוי זעיר. הנוסח אינו מלא, יש השמטות קטנות. זו אינה הקלטת האידיאלית, אבל היא היחידה שניתן להשיג בארץ, וגם הטובה בין מה שיש היום בשוק באירופה. בסוף השנה עומדת לראות אור קלטת חדשה, של "נשנל וידאו קורפוריישן" בבריטניה, אך הפרטים עדיין אינם ידועים לי. אם יש לך אופרות אחרות של מוצארט בווידאו, "דון ג'ובאני" הזה, מפראג, הוא בהחלט השלמה חשובה.

מאותו מקור, בצ'כוסלובקיה, גם הגיעה קלטת־וידאו של לה בוהם לפוצ'יני. זמרים צ'כוסלובקים. המקהלה והתזמורת של רדיו ברטיסלאווה (הפקה משותפת עם שרות השידור האיטלקי). המנצח: אנדריי לנארד. יש קיצורים קלים. הביצוע יפה, אך אני מעדיף את קלטת הווידאו מ"קובנט גארדן" בלונדון, עם אילאנה קוטרובאש, הרומניה, בתפקיד מימי. היא נחשבת למימי הטובה ביותר היום, והביצוע כולו מעולה. משחק ומוסיקה משובחים. הקלטת מגיעה לארץ כמעט בהתמדה. נחשבת אחת המבוקשות ביותר. הביקוש יגבר כשתציג האופרה הישראלית את "לה בוהם" בחורף הבא.

כיון שאנו עוסקים בקלטות־וידאו, זה המקום לציין כי "בית התקליטים", ברחוב פינסקר בתל־אביב, המביא מיגוון גדול של קלטות וידאו (אופרות, בלטים וקונצרטים), ייבא זה עתה גם משלוח של קלטות ובהן חליל הקסם של מוצארט, בסרט הבלתי־נשכח של אינגמר ברגמן. זו חוויה נדירה ביופיה. וגם אם ברשותך ביצוע אחר (של גליינבורן, עם התפאורות של דייוויד הוקני, למשל), ברגמן הוא סיפור מעולם אחר. מימד נוסף להצגת אופרה. הזמרים שלו משחקים ושרים בשוודית. אך יש תרגום אנגלי, מצויין, בגוף הסרט. גם איכות הקלטת משובחת.

בקצרה

ראיתי בחנויות:

● פישר־דיסקאו שר מאהלר. דיסק אי־אם־איי, מבריטניה, 747 657. מונו וסטריאו, העברה למאסטר דיגיטאלי.

● מיקבץ, בן 63 דקות, של גדול זמרי מאהלר. הגברים. בתקופות שונות. פישר־דיסקאו שר חמישה שירי ריקרט, עם דניאל ברנבוים ליד הפסנתר, שירים על מות ילדים, עם הפילהרמונית של ברלין, בניצוחו של רודולף קאמפה, ושירי שוליה נודד, עם תזמורת "פילהרמוניה" מלונדון, בניצוחו של וילהלם פורטוונגלר. ביצועי מופת, מתקופות שונות, החל ב־1955 ועד 1980. דיסק־חובה לשוחרי המוסיקה הקולית של מאהלר.

● יצחק פרלמן מנגן שוסון, סן סאנס, ראוול וסאראסאטה. דיסק או קלטת של דויטשה גרמופון, הקלטה דיגיטאלית, חדשה, 423 063.

● פרלמן חזר והקליט, בהקלטה דיגיטאלית, יצירות שכבר הקליט בעבר. הפעם, עם הפילהרמונית של ניו־יורק ובניצוחו של זובין מהטה. מחווה יפה של פרלמן לחברו הטוב ולפילהרמונית של ניו־יורק. שניהם, המנצח והתזמורת, אינם זוכים בשנים האחרונות להקלטות רבות.

● פרלמן הוא פרלמן הוא פרלמן, והוא מנגן את ההאבאנה של סן סאנס, את המבוא והרונדו קאפריציוזו של סן־סאנס, את "ציגאן" של ראוול, את הפואמה של שוסון, וכראש וראשונה את פנטסיית "כרמן" של סאראסאטה. כל היצירות פופולאריות מאד, מצד זה או זה של הגבול שבין מוסיקה קלאסית "כבדה" לקלאסיקל. פרלמן, עם ליווי טוב, ביכולת שיא. הקלטה מצויינת. נמצא למכירה בדיסק או בקלטת.

תזמורת סימפונית ירושלים
מבחני היכרות
לנגנים בכלי־קשת, בעלי נסיון בנגינה תזמורתית
המבחנים יתקיימו בשבוע הראשון של דצמבר, באולם הנרי קראון, י־ם
נא לפנות בכתב בצרוף תולדות־חיים לת.ד. 4640, ירושלים או בטלפון (02)215316 בשעות 09.00־12.00 אל דן בלייכר

תקליטי
COMPACT DISC DIGITAL AUDIO
אופרה, בלט ומחזמר בוידאו
תקליטור takilor
GRAMOPHONE
מנוי לשנת 1988
(12 חוברות)
דאר אוויר 149.40 ש"ח
דאר רגיל 72.00 ש"ח
רח' אבן גבירול 100, ת"א
טל. 03-230905

נגנבו פנקסי שיקים
בבל"ל סניף רמת־חן
מס' 44413/52, 45018/53
בבל"ל סניף כיכר המדינה
תל־אביב, מס' 20093/41
מקבלי שיקים אלו מוזהרים בזה כי הם לא יכובדו

משרד החינוך והתרבות —
האגף לתרבות ולאמנות
המועצה הציבורית לתרבות ולאמנות
מדור התאטרון
ועדת הפרוייקטים של המדור לתאטרון תדון במתן
תמיכה להפקות תאטרון
של קבוצות ויחידים במהלך חודש ינואר 1988.
המבקשים תמיכה להפקה, מוזמנים לפנות לקבלת פרטים נוספים למועצה לתרבות ולאמנות — רח' תל־חי 3, תל־אביב.
לאורה יבנאלי, טל': 03-281237, 03-285413
בקשות תתקבלנה עד ל־20/12/87.

חוק התכנון והבניה, תשכ"ה—1965
מרחב תכנון מקומי דרום השרון

הודעה בדבר הפקדת שינוי תכנית מתאר מקומית

נמסרת בזה הודעה, בהתאם לסעיף 89 לחוק התכנון והבניה, תשכ"ה 1965, כי במשרדי הועדה המחוזית לתכנון ולבניה מחוז המרכז, ובמשרדי הועדה המקומית לתכנון ולבניה דרום השרון הופקד שינוי תכנית הנקרא "שינוי תכנית מתאר מקומית מס' הר/1004/1" ביחד עם התשריט המצורף אליה.

עיקרי הוראות השינוי: קביעת מגרשי בניה למגורים, לאזור מסחרי, אזורי מלאכה, שטח לבנייני ציבור, השטחים הצבוריים הפתוחים, רשת דרכים ושביל להולכי רגל תקנות בניה וקביעת שלבי פיתוח של שכונה.

ואלה הם השטחים הכלולים בשינוי התכנית: גוש 7508 — חלקות 16.9.7.6.5 בשלמות 17.15.14.13.12.10.8.4.3 (בחלקים) גוש 7507 חלקי חלקות 31.

כל המעונין בשינוי התכנית רשאי לעיין בו, ללא תשלום, בימים ובשעות שהמשרדים האמורים פתוחים לקהל.

כל מעונין בקרקע, בבנין או בכל פרט תכנוני אחר הרואה עצמו נפגע על ידי שינוי התכנית וכן כל הזכאי לכך עפ"י סעיף 100 לחוק האמור, רשאי, תוך חודשיים מיום פרסומה של הודעה זו ברשומות, להגיש התנגדות לשינוי התכנית במשרדי הועדה המחוזית האמורה. ועליה לכלול פרוט הנימוקים להתנגדות ולהיות מלווה בתצהיר חתום ע"י המאמת את העובדות שעליהן היא מסתמכת.

א. הדבי
יו"ר הועדה המחוזית
לתכנון ולבניה מחוז המרכז

תאריך: 28.10.1987

מכתבים למערכת הארץ

פרי־הבאושים של חינוך א־פוליטי

עוד לא יבש הדיו מעל הכתבות של תת־אלוף (מיל') עמוס גלבוע, על מאמצים ניכרים לשיפור מצבו של המגזר הערבי, מתפרסם סקר שערכו מכון ון־ליר ומכון "דחף", לבדיקת עמדות פוליטיות והכרתיות בקרב בני־הנוער היהודי בישראל.

הנוער המתחנך במוסדות החינוך מנוע מקבלת חינוך פוליטי לשמו (להבדיל ממפלגתי) הן בשל התעלמות מנהיגי־החינוך והן בשל חששם, ניכורם וחוסר התעניינותם של רבים ממחנכינו ומורינו. האירועים הפוליטיים המסעירים במדינה משאירים את המחנכים והמנהלים אדישים ומתעלמים לרוב.

התוצאות לא מאחרות לבוא: הנוער מושפע מהלכי הרוח הרווחים ברחוב, ותשובותיהם מדהימות במגמתן: כמחצית מבני הנוער סוברים לצמצום זכויות הפרט והאזרח של אזרחי ישראל הערבים, כ־40% אינם תומכים בזכות האלמנטרית — הצבעה לבית־הנבחרים; כשליש מבני הנוער מזדהים עם תנועתו של כהנא; כמחצית הנשאלים התנגדו לזכויות שוות, גם במגזר היהודי (דתיים, פלשתינאים וכו'...).

המגמה המסתמנת היא חוסר־סובלנות לזולת השונה מאיתנו, הן הערבי והן היהודי, ותוצאות מגמה מעין זו ידועות מראש.

הפוליטיקה נכבשת למערכת החינוך בדלת האחורית — בתיעור המתנך ומקצועות האזרחות, ההיסטוריה והגיאוגרפיה.

משרד החינוך חייב לרדת בטרמיה זו ולהכניס למערכת את לימודי הפוליטיקה בצורה מובנית ומושכלת, ולהכשיר מורים יהודיים למקצוע זה, פן נאחר את הרכבת.

דן יהב
מורה ומחנך
תל־אביב

על ממלכתיות מעמד הקהל

הרב שלמה גורן מביע צער במכתבו (21.10) כאילו השתמע מפירסום בכותרת של מעמד "הקהל הממלכתי הראשון" שהתקיים באחרונה שלא קדמו לו מעמדות. מאז תשל"ה קיימו מעמדות המכונים על־ידי הרבנות הראשית "זכר הקהל", ביוזמתו של ד"ר ש.ז. כהנא. המעמדות הלכו והתפתחו במהלך השנים.

המיוחד במעמד שהתקיים השנה הוא שהמדינה, המיוצגת על־ידי משה חגיגות ה־40 ובאמצעות המשרד לענייני דתות, קידמה את המעמד כאירוע מרכזי של מדינת ישראל, שבו משתתפים ראשי המדינה. לא למדנו מהתוכנית של המעמד הקודם על קריאת הנשיא כראשון בקריאת התורה.

באשר להערה השניה של הרב לגבי קיום מעמד "הקהל" בלילה. מדוע להזכיר את "שירי הקורבן" בזמן שאפשר לאכול מן האליה — הרב הרצוג זצ"ל בקונטרס על "זכר הקהל" תש"ה כתב "ולפלא שלא נתעורר רב האי גאון וצדיק זצ"ל (הכוונה להוגה רעיון חידוש זכר הקהל, הרב האדר"ת — 1888), שלדעת התוספות ז"ל הקריאה היא דווקא בלילה". ראה קובץ "הקהל" מוסד הרב קוק, מהד' תשל"ג עמ' נד־נה.

גם הרב עובדיה יוסף, שהביע רצונו להשתתף במעמד ומחמת המצב כנראה שויתר, שאל על עניין הלילה וחקר על עוצמת האור שתהיה על ספר התורה. נראה לנו שהסברנו הניח את דעתו.

נוסיף כי העדרם של שני הרבנים הראשיים הקודמים גרם צער רב לרבנים הראשיים דהיום, ולכל הקהל כבן עשר רבבות שנכח במעמד.

פרופ' הלל ויס
יו"ר העמותה "הקהל לישראל"
תל־אביב

המנכ"ל המצטיין של משרד הפנים

הגיע הזמן שכל אלה שהתלוננו מרה ותקפו את מינויו של הרב דרעי למנכ"ל משרד הפנים, יכו על חטא ויבקשו את סליחתו של הרב דרעי, על כי עלבו בו.

הינך נמצא בשירות הציבורי מנהל שהצעיד את משרדו ליעילות־שיא בטיפול בתלונות של אזרחים, ופעל במהירות שיא, שלא נראתה כמותה עד היום במשך 40 שנות קיום המדינה. בשום מקרה.

מדובר בתלונה שהוגשה נגד הגברת צ'יצ'ולינה, שבעניינה הצליח הרב דרעי לעקוף את כל המכשולים הביורוקרטיים ולהביא להוצאת צו מידי להפסקת עבודתה של הגברת.

הנשמע כדבר הזה בישראל? יבוא על הברכה הרב דרעי.

ר. גוטסמן
תל־אביב

מוזס במקום ספקטור

שמו של רחוב נחלת יצחק בתל־אביב מוסב לשמותיהם של יהודה ונוח מוזס. עד עתה נשא הרחוב את שמו של רבה הראשי של קובנה, ליטא במשך 32 שנה, אחד מגדולי התלמוד והפוסקים בדורו. תרומתו לתנועת חיבת ציון תרמה להגברת משקלה. ולפיכך גם הוקמה השכונה נחלת יצחק ביוזמת יהודי ליטא. לנו, יוצאי ליטא בישראל ובעיקר בתל־אביב, יקר מאוד זכרו של גדול הפוסקים ושוחר תחיית הישוב היהודי בארץ־ישראל עוד בשנה 1890 — רבי יצחק אלחנן ספקטור.

מחיקת שמו מהרחוב, מהווה פגיעה חמורה בעינינו.

אברהם תורי
תל־אביב

להפסיק לצפצף

רוצים לשבות? שישבתו. אבל למה הצפצוף? אני מניח שמטרת העובדים לעצבן אותנו ולמנוע קליטת תחנות אחרות, ועל כן הם מצפצפים.

האם לא חבל על בזבוז החשמל ושעות העבודה של הציוד? על ההנהלה להשתיק את הצפצוף ובכך להקטין את ההפסדים הנגרמים לרשות בעת השביתה.

רוני שפירא
גבעתיים

אדמה חרוכה

קראתי בעיתונות כי שרת הבריאות אמרה בין היתר: "שוסטק השאיר לי ירושה שעשתה שחור בעיניים". וזה לא מוצדק: בתנאים הקיימים, אליעזר שוסטק היה שר טוב, אך דא עקא שגם לו היה יורש אירידה.

אגב את המשרד ירשה ארבלי ממרדכי גור.

י. שיין
גבעתיים

הארץ ממליץ

לו הייתי כאן (ת"א) — סיפור קטן ומינורי על נדקשנפורמיום של נערה באנגליה של שנות החמישים.

האלמנה השחורה (ת"א) — הוא סרט מתח פסיכולוגי של בוב רפלסון, על קשר ריגושי הנוצר בין רוצחת (תרזה ראסל) ובין חוקרת פדרלית היוצאת בעקבותיה (דברה וינגר).

חנות מעבר לפינה (ת"א, חיפה) — קומדיה רומנטית מ־1940, על זוג הזבנים בחנות סידקית בבודפשט בבימויו של ארנסט לוביטש ("להיות או לא להיות").

ברדפי החוק (ת"א) — סרטו של ג'ים ג'רמוש על שלישייה תמהונית הבורחת מבית הסוהר וחיה בשולי החיים בארה"ב.

שם הוורד (ת"א) — סיפור מתח המתרחש במנזר במאה ה־14, לפי ספרו של ההיסטוריון אומברטו אקו.

המשפחה (ת"א, חיפה) — משפחה איטלקית במשך שמונים שנה, מאז ראשית המאה. אטורה סקולה ("יום מיוחד", "פאסיונה ד'אמורה") מביים, עם ויטוריו גסמן, סטפניה סנדרלי, ופאני ארדאן.

ז'אן דה פלורט (ת"א, ירושלים) — הראשון בין שני סרטים על־פי ספרו של מרסל פאניול "מי הגבעות". מאבק על מקור מים בכפר בפרובאנס של 1920 עם ז'ראר דפרדייה, איב מונטאן, ודניאל אוטיי.

בלוז לחופש הגדול (ת"א) — בוגרי שמיניות ב"חופש הגדול" האחרון לפני גיוסם, בתקופת מלחמת ההתשה.

הבלתי משוחדים (ת"א, ירושלים, חיפה) — סרטו של בריאן דה־פלמה על תפיסתו של אל קפונה ע"י צוות שוטרי חוק שאי אפשר היה לקנותם.

זקוף ת'אוזן (ת"א) — סרטו של הבימאי האנגלי סטיבן פרירס על חייו ומותו של המחזאי האנגלי ג'ו אורטון.

סרטים מיוחדים

בית האמיצים (ירושלים) — מיצג מרתק ויוצא דופן של מוסיקה, תנועה, מילים, צבעים וקולות. מופע של לורי אנדרסון.

סרטי בידור

בייבי אריזונה (ת"א, חיפה) — קומדיה אמריקאית מטורפת של האחים כהן, על פושע לא יוצלח ועשוי לשוטרת לשעבר וגונב תינוק כדי לאמצו כבן.

רובוקופ (חיפה) — סרט אלים אך עשוי היטב, על שוטר־רובוט המפתח רצון עצמי ומתסל בשירות הצדק.

התזמורת הפילהרמונית הישראלית
מנהל מוסיקלי זובין מהטה
מודיעה על משרות פנויות
החל מעונת 1988/89
בקבוצת הצ'לו והקונטרבס
מועמדים מתבקשים לפנות בכתב, עד 30 בנובמבר בצרוף קורות חיים ונסיון מקצועי לת.ד. 11292 תל אביב 61 112

מחר — תרגיל הג"א במרחב ירושלים

מחר, יום רביעי, 4 בנובמבר, יהיה תרגיל הג"א במרחב העיר ירושלים. בתרגיל ישותפו כוחות המשטרה, מל"ח, מגן־דוד־אדום, כיבוי, פס"ח, גדנ"ע והרשות המקומית, ובמהלכו יושמעו קולות נפץ וצפירות.

אם תהיה אזעקת־אמת, יושמעו צפירות עולות־יורדות.

תיאטרוני ישראל
הערב יום ג' 3.11
תיאטרון הבימה: "אהבת החייל" 20.30
התיאטרון הקאמרי: "עלובי החיים" — בקאמרי; "באמצע היום" — בצוותא; "דבוש נטוש" — בברמיאל 21.00

התיאטרון הקאמרי
קאמרי 3
באמצע היום
באולם צוותא
מאת: עירא דביר
בימוי: איציק סיידוף
תפאורה ותלבושות: מיקי ברכנען
מוסיקה: משה בלכרוביץ'
תאורה: אבי צברי
משתתפים: יוסי ידין, עירית שלג
בכורה
משחקי משיכה ודחייה בין גבר מבוגר ובודד לבין בחורה צעירה ומושכת הפולשת לחייו
הערב 3.11 ▪ מחר 4.11 ▪ יום ה' 5.11 ▪ מוצ"ש 7.11 ▪ יום א' 8.11
כרטיסים להשיג בקופות התיאטרון הקאמרי טל. 03-233335.
ובקופת צוותא טל. 03-250156-7.
הולכים לתיאטרון טוב. הקאמרי.
עידה • מאיר • שוב עמי • שקלניק